滿洲報

（第三種郵便物認可大正十一年七月廿四日） 發行人 王季山 編輯人 金念曾 印刷人 金益章

（本報價目）每月一圓三角、六個月七圓二角、全年十三圓八角（郵費先惠、郵票不收）（外國除日本滿洲加郵費）（廣告刊資）一行十二字起碼一日每行一圓、特別地位加倍、長期另議、以上俱以現大洋為本位、但朝鮮臺灣日本及其他國則以日本金幣為本位

大連市山縣通一四二番地 發行所 滿洲報社 電話 編輯部（長）七五一三番 經理部（長）四〇三四番 社長室（長）二八一四番 振替貯金口座（大連）三七三番

THE MAN CHOU PAO 142 Yamagatadori Dairen Manchuria China

昭和七年九月五日

受衝動續議至深夜 報告四日方可成
觀測結論有重加修正必要 李頓堅張談稱四日即出發

[illegible]報告書[illegible]委員已將行簽名但於簽名之前接到日本政府至一〇日必〇〇〇之消息極受一大衝動自三日午前招集重要委員會直從總至深夜十一時始散據觀似對一日作成之結論有重大修正之必要又李頓爵士於三日晚十一時半在北京飯店以緊張之顏色對記者談云三日夜至十一時幾經討論然報告書又未完成三日夜當徹夜工作擬至四日午前八時竣事余之出發預定為九時（四日北平專電）

切云云

韓復榘禁 越軌宣傳

濟南訊云、年來我國不幸、外侮內禍、相繼頻仍、南北各省幾無一寸平安土、最近政局不定、謠言尤熾、東山地處南北中樞、關係甚重、幸省政府主席兼第三路總指揮韓復榘、措置適當、無付安善地方治安、賴以無虞、人民得以安居、韓氏現以值此國難期間、保衛閭閻、對於不良份子、危害地方行動及越轄境、決定實行綏靖執宣傳、均嚴行取締、以免恐生事端妨碍治安、近查濟南一帶、每有假借團體名義作宣傳工作者、難免有害小混跡其間、若不嚴加取締、深恐發生意外故二十七日特訓令市政府警備司令部公安局、各縣縣長各民團指揮、對於上項團體、非經省黨部或省政府許可者、一概不准宣傳、有不遵者即以武力制止、同時並發佈告、公告週知、言詞懇切、有愛國難具熱誠、辦事須持大體等語茲覓得其訓令及佈告分誌於下

訓令 令各路指揮各縣長濟南市政府公安局警備司令部為令飭事、查現值國難期間正地方多事之際、對於不良份子、踰軌宣傳、均在嚴禁之例、近查本市每有藉團體名義、作宣傳工作者、其間難免無智小混跡、別圖作用倘不嚴行制止、勢必貽患將來除佈告並分令警備司令部及公安局市政府遵照外、合行檢發原佈告、令仰遵照、嗣後凡外來團體、不經省黨部或本府認可、而在本地宣傳者、當以武力制止、以遏亂萌、切切此令第三路總指揮山東省政府主席韓復榘

佈告 為佈告事查現值地方多事、綏靖轄境、保衛閭閻份子、軌外宣傳、舉凡不良為政府惟一要務、均在嚴禁之例、本主席總司省政素以保境安民為職責、遇有危害地方舉動踰軌者、莫不盡力防止、以遏亂萌、值此國難當前、救亡圖存、本屬人有同心、惟愛國雖具熱忱、辦事須持大體、若徒為無益宣傳反滋紛擾、影響治安、亦屬非計、此種情形、曾於東北事變之初、一再詳切布告區區苦心、諒能體會、乃近查本市每有藉團體名義、作種種宣傳者、難免有不肖之徒、混跡其間、別具作用、倘不嚴加禁止、勢必貽害地方為此特申告誡、嗣後任何宣傳團體、不經省黨部或本省政府認可、而在本地宣傳者當以武力制止、以弭隱患、除令飭市政府及各軍警機關遵照外、合行布告週知、切切此布、第三路總指揮山東省政主席韓復榘

顧借意使飛寧晤汪羅 次日飛漢謁蔣後返滬
與汪羅對報告書有所密議 於五日與調查團同船赴法

顧維鈞於二日午後同意大利公使乘張學良之飛機到京當晤汪精衛羅文幹對調查團報告書有所密議又於三日乘飛機赴漢口謁蔣介石後即返上海定於五日與調查團共乘意大利輪船赴法就任（四日南京專電）

於平漢上空 發見藍飛機
俄以飛機助共軍說 已禁汽油輸送匪區

最近蘇俄有供給共軍數架飛機之說接到此種情報之剿匪司令部已嚴禁向匪區輸送汽油、二日有藍色飛機一架出現於平漢路之上空向鐵路守備隊投炸彈數個而去（四日漢口專電）

京奉當局均舉行 隆重祀孔典禮
並各開講演會以資宣傳 各學校皆放假一日

新京國務院國務總理鄭孝胥氏近查本月三日、為祀孔大典、特為尊重孔聖起見、曾經規定各式典禮、詳情早誌本報、茲查本月三日上午三時、由鄭總理領導之下、齊集於本京東二道街文廟、舉行祭祀大典、到場者計為民政部次長葆康氏、財政次長孫其昌、賑務督辦羅振玉、內務處長實熙、京師憲兵司令官德楞額、長春縣長祖福廣、市政公署董地方處長、其他更有市政公署各處科長新京市公安局長孫仁軒、並各級警察官、文教次長、暨國務院大員、趨集一堂、以隆重典禮下歌舞、宜中、舉行完畢、至日側來賓、大同學院教官公學堂堂長小林治郎等、亦均參加參拜直至上午四時三十分始行完畢、當日文廟舉行大典時、本市公安局長孫仁軒、特督同多數武裝警官、施行各處之警戒、大馬路上亦為十路、更訂於本日晚六時、假東三馬路萃[illegible]演大會、因屆更[illegible]有各種雜技並電影等助興、以昭大典、而重禮教云

三日為孔夫子秋丁祭祀盛誕之日、故由奉天省長臧式毅為主祭官、親身獻爵致祭、員、廳長與教育機關、為觀禮以祭孔之日、奉天教育廳長章氏干道之時、在滿洲國尊儒對孔教多漠然視之、為使一般青年學子、印入腦筋起見是以於月之三日、令中小學校長一律放假一日、以資紀念、使學生一致曉得孔夫子之禮教以及仁義道德禮智信等三綱五常之大義、以挽頹風而作中流之砥柱、更於斯日、由各校長選拔、校內優秀之學生、由師長率領親身往孔廟進謁、以資知曉四死先哲古聖先賢之名諱、而正人心風俗、所借助他山之力、實非淺鮮、從是日始各學校將於報旗之中以先之孫中山像、改懸為孔聖人之尊像、以資學生瞻仰聖人、如在左右也

大滿洲國立法院長趙立之[illegible]

學會、與奉天教育廳長章煥章氏近以為秋丁祭孔之日、又為孜聖人先師聖誕之日、本國立國、以王道為主義、以孔教為大綱、自然趁此孔夫子聖誕之日、廣事講演、宣傳、使人民皆曉得遵重孔教與仁義道德禮智信等三綱五常之大義則已顯之風可以挽是以由孔學會與教育廳之合辦之孔教講演大會、上事點宣傳外、除派人分往各主重地廳與孫學長、又復在市公署教各處實行講演主講者皆奉天知名之士、素望極隆、任人參觀、聽講一

擊退平漢共匪
負傷者甚多均送到漢口

先日棄却黃安七里坪退向河南省境之鄂豫皖共軍五萬餘於三十一日復將七里坪奪回一隊又進迫平漢鐵路與友軍聯絡企圖破壞鐵路後被第十師第六十五師將其擊退但死傷甚多與團長以下百六十名之負傷者於二日已送到漢口云（四日漢口專電）

於濟南車站 張宗昌被刺
身中五彈立即死去

先日來濟南與石友三策畫中之張宗昌為返北平於三日午後六時半在濟南站前被三名怪漢以手槍亂擊張身中五彈立即死亡其副官亦一名即死一名重傷據觀犯人似與張有仇恨者或為某方面所遣使者云（四日濟南專電）

張宗昌被刺又訊 濟南大索人犯
張係赴車站送友人 入濟南醫院即絕命

濟南電[illegible]召於十日前來濟之張宗昌於三日夜八時在濟南車站送友之際不知何人以手槍向之亂射共中六彈於午後八時半絕命當時韓復榘之衛隊以及憲兵隊公安局行非常召集目下嚴捕犯人中濟南一時大呈動搖 又張宗昌之從者一名亦被擊斃二名受有重傷（四日青島專電）

張宗昌氏於三日午後六時半在濟南車站被刺客所狙擊眼下左脇下背中共中三槍當即擔入濟南醫院旋即絕命（四日天津專電）

（寫眞即張宗昌氏）

對江省治安及救濟 今後施政方針
韓雲階省長就任後之談話

韓雲階新省長於舉行就任式後對今後之施政方針談話如左

一、講求萬全之策以救助內外災民

二、對兵匪水害之疲弊地方由中央借大宗款項一面輸入外資以資恢復發展產業

三、全省分八區以期澈底整頓治安

四、打破舊制排除情面賞罰分明而布善政（四日齊齊哈爾專電）

滿洲國紅十字會 推溥傑為總裁
將申請加入日內瓦本部

滿洲國獨立以來將從來中華民國支配下之諸種事業完全接收今次又接收慈善事業使滿洲紅十字會支部與中華民國斷絕一切關係而為滿洲國紅十字會其總裁已推戴執政之介弟溥傑氏近將正式向日內瓦紅十字會本部申請加入云（新京電話）

謝致張羅 原電文
對不逞分子 決掃其巢穴

外交部謝總長致張學良羅文幹電告以將掃蕩不逞分子之巢穴已見本報專電茲更錄其原文左

謝總長致張學良電

附奉左右幸諒察焉（以下謝總長致羅文幹電文）

謝總長致南京政府外交部長羅文幹電

比來我國庶政漸舉國內差安三千萬民衆之幸福亦日見增進乃熱河一部猶因盤踞貴國平津舊東北軍閥餘孽之使嗾致不逞分子悍然蠢動擾亂我治安既已重苦良民矣且進而結殘毒之賊匪以我國疆域內之熱河為若輩謀亂之策源地繁茂之期為禍尤烈我方為除人民痛苦計決意對於斯輩不逞分子取適宜之處置將剿撲我奉境幾無虞日際此高粱日徹底掃滅其巢穴如貴國政府對於華北軍閥在我國內不斷行動始終緘默付之不聞則唯有以斷然之手段與之周旋由貴國負責幸諒鑒焉特電奉聞

國聯代表隨員 派岡野中佐
日海軍已決定

日海軍三日決定於今秋國聯總會特派海軍令部參謀海軍中佐岡野俊吉氏為代表隨員查岡野中佐為上海通為海軍中著名之硬骨漢云（四日東京專電）

滬租界侮辱陸隊事 日方要求道歉
工部局須確認事實 分別斥免各責任者

日陸戰隊本部極重視二日夜之陸戰隊員被侮辱事件三日午前十一時半由鶴口專任參謀特招請工部局警務課長提出左列諸件要求工部局陳謝

一、確認日本軍被工部局侮辱之事實

一、責斥工部局警察署長君津及罷免肇事人布列克單警部

一、補以下嗣後保警官必明責任

一、將該課長之陸海（四日上海專電）

劉匪軍隊 克羅田
鄂東均收復

漢口訊、郝夢麟部二十五晚克復羅田、匪向七里坪逃竄縣長方殿甲二十六日入城、輕善後、鄂東各縣城池至此均已收復、鄂東匪大部現在豫皖邊境七里坪一帶、相當時期內可望肅清、黃安西南略有殘匪、肅清後鄂東全部交通即可恢復

南昌訊、宜黃收復、匪向萬年方面逃竄有入浙皖企圖

香港訊、粵派政訓處秘書長陳公佩同省報告軍情、據談、葉已抵贛州、侯黃植楠

厄瓜多爾 革命失敗

以爭大總統為原因厄瓜多爾之王黨與革命派之衝突而革命已終於失敗死者八百名市民之負傷者亦頗多同地駐在之外交官安否不明云（四日基多專電）

柴田翰長 談延長會期

關於延長會期問題柴田翰長所談如左

首相鑒於時局之重大性由於為國為民之赤誠對此重大法案無論為任何之犧牲亦希望使之通過議會因此延長會期之舉世間對此之毀譽或褒貶余決承受蓋已有此覺悟云云（東京四日專電）

日議會再延長
頒布詔書延至四日

日政府於三日午後開臨時閣議決定將議會會期又行延期一日

詔書

朕命延長帝國議會會期一日至九月四日

御名御璽

昭和七年九月三日 各大臣副署

（四日東京專電）

返防後、即回粵、該師現防南康贛州、最近吉安萬安極感緊張何應欽派員徵求我師意見、請進駐吉安萬吉和國一帶、俾調中央軍應付鄂匪、惟我師因糧食問題、無法解決、故棄擬回省請示

克機飛向霞浦

克羅納機於三日補裝氣油定於四日午前十時自根室出發一路飛向霞個浦云（四日落石專電）

墨國總統辭職
內務部發表之理由

墨西哥政府內務部於三日公表大總統魯標氏之辭職其理由為與革命黨首領前大總統加爾列斯將軍意見有所衝突如議會令允其辭職其後繼者或為洛太里克斯氏云（三日墨西哥專電）

滿洲國文教部主辦 教員講習大會
卅日在新京開幕 鄭國務總理親臨講演

長春通訊、滿洲國政府文教部司學務司主辦之教員講習會已於三十日午前九時起舉行開會式十一時由鄭總理親臨講演旋於午後二時起參觀官衙其鄭總理之講演概略如次教育之法分為德育智育體育三科並重方為完備今體育與智育專修校中各種功課亦多注重智育惟德育二科最為簡略雖有修身匪字列入分數近於虛文無從考核學生視為虛談教員無法措任加以二十年來輕視道德破壞家庭學生以放縱為能以服從為恥妄干政治鼓吹自由校長教員袖手坐視從使智育體育出類拔群害國害家釀成世亂德育不振之弊已為天下所共見鄙人之意欲將德育一科另編教授之法使功效可談成績可徵初級學生注重此科令及百分之六十智育體育各占其百分之二十依學年漸長德育已成然後增加智育體育令各占百分之三十請諸君研究此理各抒高見以成我國之良法云並聞謝外交總長原定三十一日午前十一時實行講演惟因政務繁碌決暫中止由張實業部總長代行演講至演題未定

奉天定期 預選選手
並推定職員

滿洲國主辦之體育協會、奉大預選出席選手大會、已決定十六日、假國際運動場舉行大會、已推定職員會長為臧省長、副會長韋教育廳長總裁判木谷、終點裁判員河村、計時員犬塚、發令員徐田徑賽裁判員伊藤、記錄員尉植、記錄員李向林、報告員房顯榮、同時並成立選手委員會、會長臧省長委員為木谷依成言河野巴瑩等六人云

盧興邦防地
將再行更動

閩訊、自閩北延建將順等縣劃為五十六師防地後、盧興邦所部、即已移防與閩西接壤之沙縣永安大田等縣、茲據軍方消息、最近中央軍委會、體令盧師直趨汀連方面負責任剿匪工作、經派童金參謀長前來督促、俾劃一而將該師防地加以重新劃分、據云該師所駐之沙縣大田兩色、將另行派遣他部接防、而該部即悉數調駐連城清流歸化永安尤溪等五縣、又另據一方面消息、盧師所騰出之沙縣大田兩縣防地、或將以省一旅陳國輝部移駐云

協和會分會 愈有普及勢
二縣將成立

營口權田邦彥氏於一日特設協和會本部、磋商關於設立營口協和分會、及其他一切事宜、因鑒於營口設立分會空氣、近所進步、故以地方事務所為中心、設立分會不日當有舉行成立典禮之模樣云

黑山縣參事村上輝文與興城縣參事松岡小八郎兩氏、一日訪協和會本部、磋商設立協和會及其他種種事宜、該兩縣內警備力薄弱之地、不免尚有小股匪徒出沒、但人心已歸安定、今後擬與協和會連絡、以為滿洲國努力、聞該兩縣現已有協和會員八十餘名之多、不日亦當必有成立分會之模樣云

水災義務戲
成績頗優良

新京訊、長春頭道溝各界、為北滿水災奇重、募集賑款計、在附屬地東群仙院內舞台、開演水災義務戲、組織詳情、已紀本報、查月之二日、第一天演戲、入場觀劇者甚為踴躍、綜計第一天之收入戲票賑款約在一千元之上、將來五天期滿、定必大有可觀、似此推測、足證明新京市內某善好施之士、大有人在矣、結果詳情容再續誌云

大連銀行簿記講習會（第二期）招生

宗旨 以最微之金錢休息之時間養成銀行錢號公司商店需要之人才為宗旨

教授 面授部每日下午七時至九時授課 函授部（不拘外埠本埠）通信教授

資格 高小畢業或服務商店具有同等學力者

詳章 函索附郵票二分即寄

學科 商業簿記原理銀行簿記及辦事手續各國幣制種類國內國外匯兌

報名 登報日起開學日止開學國曆九月十日

畢業 三個月全期

學費 國幣十元講義費在內

會址 大連西崗得勝街六八

奉山鐵路管理局啓事

為聲明事茲有營口永世街商號正興源保得王慶恩承租本路營口葦塘地畝拖欠租金現大洋九百二十三元八角三分至中華民國二十年十月二十日安清承還保條一紙於事變遺失此項保條無論落於國內國外任何人之手一律作廢特此登報聲明

奉山鐵路管理局車務處廣告

為廣告事查各商號為招攬營業起見於本路沿線及各站內揭示廣告者為數甚夥惟以紛然雜沓漫無限制殊屬有碍路務本路現為整飭起見特制定一本路沿線及站內揭示廣告規則一自九月一日起實行欲知詳細請就近詢問各站站長或到本處營業課接洽便知有已在本路揭示之廣告欲存在者須自本年九月一日起照章繳費倘截至九月十五日止尚未繳費者即將廣告予以撤除恐未週知特此廣告

洮昂齊克鐵路工程局 標購機務材料廣告

本路標購機務用薪油機車配件客車配件貨車配件制動五金雜品色彩電氣木材工具等十二項如有願承辦者可向本局材料課股領取標單及招標簡章購料則例定於本年十月十五日上午十時在洮南本局當眾開標時須繳投標押款現洋三百元中標即作承辦押款未中者于該標解決後如數發還特此佈告 大同元年八月 日

老世昌洋行遷移廣告

敝本行於八月廿七日遷至富士町二番地（即官銀號斜對過）照常營業美國公會保險亦一并遷移恐未週知特此聲明

至敝行城內倉庫辦事處亦遷至大北門裏路西昌和洋行北隔壁專此特為聲明

奉天日站富士町 老世昌洋行 電話 中四六九五號 日三九八九番

山左儒醫 孫秉卿精理 婦女科 小兒科

及嗎啡吐血痨傷肺病有師授秘法患者勿失良機

寓奉天鼓樓南 同利生藥莊

承辦各種鑛務事宜

金鑛鉛鑛煤鑛其化鑛山收買及包探並包銷鑛質專門技師調查一切設有以上鑛山請至敝商會接洽商談是荷

奉天浪速通三十二番地 田中商會鑛業部啓 電話長四一一三番

李世德君鑒 日前來函甚好即請來敝處一談 王茲棟上

今日發行星期副刊

滿洲中央銀行奉天業字總支行廣告

開設年月 大同元年七月一日開始營業

業務要項 專營各種存款放款滙兌貼現及普通商業銀行一切業務

總行所在地 長春

本總支行所在地 奉天省城大南門內路西 電報掛號九九九九

滿電話 通線 二五六〇 四五六四 直線 經理室四六五七 營業室四六五八 傳達室四六〇七

日電話 營業室二七一九

日長途電話 營業室二四五八 經理室三〇七三

所屬各支行所在地 哈爾濱、長春、大連、營口、安東、開原縣、四平街、公主嶺、撫順、吉林、綏化、雙城、黑龍江、山城鎮、遼陽

本總支各行營業時間 自三月一日起至十月末日止每日午前九時開辦午後三時止辦星期六午前九時開辦正午十二時止辦 自十一月一日起至二月末日止每日午前十時開辦午後三時止辦星期六午前十時開辦正午十二時止辦

大連

二名强盜潛行三春柳 發槍打傷夜警
幸而兩匪即夜均就捕 手槍係在台山前所竊

自臺山前鄭姓之手槍被盜、及彌生町一生白晝劫路案後、大連各警察、即行嚴布警網、於大連市、搜捕潛大已極之惡徒、於三日午後八點三十分、於全大道路三春柳警戒中之壯丁三名、見有舉動、審、形跡可疑之華人二名、遂急前問向何處去、不意內有一名、暗將手槍掏出、連放三槍、槍子從壯丁之大部貫通而過、乃即乘間逃走、其一匪、尚未被傷之壯丁等格鬪多時、率被已獲、據供係遼寧省復縣王士文二十二歲、即速至沙河口警察署、一方得王之口供、即嚴佈警網搜捕在逃之一犯、沙河口警察署之佐土刑事、於小崗子管內臨袋公司附近、復將在逃之共犯原籍遼寧省之劉汪秀二十二歲拿獲、一方將受重傷之壯丁、送至同壽病院救治中

夜行於三春柳 壯丁獲匪有功

為搜捕於彌生町及在台山前竊手槍之犯人、三春柳派出所、特組織夜警十名、壯丁二十名、於夜間嚴查行路之人、於三日午後八點三十分頃、有自周水子方面、向大連行、於金大路上至劉家屯未避人目、希圖由背道脫出之二人、被警戒中之壯丁杜見、及至營口窩被壯丁杜住問、向何往、及答謂上村長家去、乃以手入其兜內、覺有所帶子彈二十發、遂即向派出所報、不意另匪覺出手槍、向石射擊、而槍子竟自在後方之壯丁張立海二十二歲之左大部貫通過去、一匪乘此機、忽然爭鬪欲逃、卒未能脫、彼持槍匪見景不佳、即行逃去、僅將王士文捕獲矣、接到右項急報之三浦沙河口警察署長、立即下命、召集一署員、密佈警網、於午後十一點半、在小崗子臨袋公司附近、將共犯劉汪秀拿到、而池內地方法院檢查官、亦行親往檢證

二匪同坐監獄 得槍始擬强搶

犯人王士文所供稱、與共犯劉汪秀、均係遼寧籍、於六月末同在小崗子警察署留置場所認識者、於七月末二人同被釋放、於九月一日夜、侵入星個浦鄧姓家、脅迫支人出一錢、並行搶得手槍一支、二人一同逃走、於二日往在露天市場之友人家、遂即計劃强搶、於三日夜巡遊於三春柳方面、擬行强搶、當在星個浦搶得手槍時、並得子彈三十八發、據王士文供、曾分與劉汪秀十五發、當劉汪秀於逃走時、曾將餘子彈棄、而沙河口警察署以該逃犯仍不出大連、嚴重警戒中、乃將該犯劉汪秀逮捕、而對壯丁預立功績、非常嘉賞云

淺間町之小火警

計劃恢復中 師範同窓會 或者另行改組 廢止支部名稱

旅順師範學校畢業學生、在本埠就職者甚衆、前雖成立同窓會支部、後亦無形停頓、現該校畢業生中、又有極多感覺有恢復之必要者、然昔年支部之名稱、不甚相當、或另改組、稱為在連師範學堂同窓會、刻正醞釀中

密造嗎啡失火 主人被燒死 審詢關係者中

市內須磨町四十番地土木包工業日人柴田義一氏處、於一日午後五時二十分、在其二層樓上突然失火、接到火報之大連西崗沙河口各消防隊、全部出動、奮死的鎮救、並於同時將昏倒於火場中全身負重火傷之主人柴田氏救出、立送入市內山縣通唐澤病院治療中、雖然柴田氏因在火場中被火燒傷過重、入病院之當時、尚未死亡、後至午後七時十分頃、卒因傷勢重而無法急治而斃命矣、該火災自六時八分頃、始行鎮止、計燒全數之三十三坪中之九坪、後經大連署臨場檢驗、其起火之原因、極為不審之點、大連署司法係、同時召集全署之刑事、赴現場澈底調查、結果在其三十三坪房屋中之二層樓上、置有精巧之機械一架、密中製造嗎啡、深夜中不慎而失火、傷極重大、連署當將該處之從業員及關住者一同帶於署中、正詳細調查中、查柴田在本年二月中、由市內信濃町六十二番地、遷移現在之住所、外表上高懸土木包工業之照牌於門前、實際在樓上密造嗎啡、失火後燒失之上場中尚多藏被水溶解之嗎啡、既造成之品全燒失矣

王友仁氏喬遷 市內王陽街仁義樓主人王友仁、新建樓房落成、於四日喬遷、一般友人皆往致賀

廣播順序

九月五日(星期一日)
午前六時廣播體操
午前十一時行市(特產、鈔、股票、各地行市)
午後〇時十分行市(特產、錢鈔、各地行市、公設市場價目、新聞)
午後三時三十分行市(特產、錢鈔、股票、各地行市場聞)
午後七時一、新聞二、科學講明三、清元、六玉川四、序掛五、湖水渡五、爆業紹介事項六、新聞七、氣象通報八、中國唱(甘露寺)唱師紀喜付主振泉

奉天

在青紗障裏搜查 警廳組搜查隊
車站旅店妓館一同盤詰 並派督查員於夜間查勤

瀋陽警察廳長齊恩銘於月之三日由廳命各署內休息班組織搜查隊實行搜查青紗帳內如果有匪人則必殲滅無餘搜查隊之領章務須鮮明手執大滿洲國之國旗其口令亦必認真免致匪人假充其有發現匪蹤時即立時同歸報告至於夜間即搜查隊更行往奉山路之車站檢查往來旅客之行囊包裹以免匪人乘坐火車變入乘機破壞對於旅店之客人則必詳查其由何處而來作何等事業妓館中之住客亦必詳加審查其有言語支離以及行為特異之輩一律帶署與廳內懲辦云云搜查之時務範圍嚴密而對於距離匪區較近之住戶每夜無論何時均須由搜查隊按戶搜查其有認為必須翻箱倒櫃之時若搜查畢未搜出若何之贓證時須令住戶一律具結免致日後失落物品刁難官方之搜查隊云云以上各項即日施行

瀋陽警察廳長齊恩銘氏近以省城治安頗關重要是以每日除個人親身查勤外並令鄭子東督察長於月之三日夜起每晚間由七時起至天明六時止亦親身往各重要之警卡與各分所認真查勤外又復嚴飭各長警在行必由之區七至九之時間檢查行人見其有言語支離與可疑之處一律認真檢查以免股匪潛入為患其有攜帶重寒之包裹行囊則更必打開驗看以免內中攜帶違禁物品而乘機破壞滋事云又訊廳內所派之督查員更須每夜在防匪之最前線實行督飭一切指導一切其對於溝戰防禦與絲網之安設無不加以詳細之指示若遇匪人發生之際則即督戰無論警保不准後退云不但查外勤即各分所之留內勤警察或班長之簿記上由督察員簽章加以考語云云

月夫妻間之感情尚稱和睦近以該處胡匪出沒上月間攜妻來城在西關五斗居胡同賃居後因春耕無人張即先歸里家中僅留乃妻王氏嗣以該處漸歸平穩故張連來城數次搬王氏歸里但王氏百般托故不歸張亦無奈之何日昨張某又來始悉王氏已於月前攜至南關同德順老店現在某公棧充王某即至老店將王氏找到此次王氏不但不與張某回家反聲言離婚張某聽離婚未免不悅因之口角王氏百般勾難始終不允張某無法遂到該管分所報告將王氏傳訊據王氏聲稱張某定親時係說前妻已經故去既至過門彼前妻仍在氏因不願與人作妾故而言離該所長以彼男女各執一理無法了解遂備文呈送警察廳處理矣

由警廳報告 匪人之情況 在廣播無電台

奉天馬路灣之無線電台每日除報告各種行情外並有偉人演說滿國建國大意俾深印於商民腦筋使其知建國之方略與國家大勢外又復於月之三日由省署令警察廳與保安隊人員每日報告匪人情況俾人民知曉不致為謠言所惑云云

救養工廠改為 嗎啡療養所 增經費三百餘

奉天救養工廠奉廳令擬計劃改組為嗎啡療養所將先之工徒等一律釋放專事收容嗎啡鬼治療後教以實業開并增加經費三百餘元其每月經費二十元云

不甘心作妾 情願當老媽 請求離異涉訟

張連明者三十二歲遼陽人於去年六月間經媒人說妥王姓女為妻現年二十六歲過門數

口角常事 何必離婚

酒色財氣人之所好惟氣動輒肇事古語小不忍則亂大謀則斯言也小西邊門外保合堡西街徐老太年卅餘歲家有妻劉氏廿八歲過門已有數年因徐皮氣暴燥口角時有所聞以打架則視為家常便飯本月一日午間徐夫婦因細故口角初則言語漫罵繼而老拳頻揮劉氏亦不示弱於是演成家庭革命結果徐被劉氏將面部抓傷乃大發雷霆至村公所聲明請送法院願與劉氏離婚觀者寒道後紛魯仲連出而調停命劉氏與其夫陪禮徐始氣平一場武劇告一段落識者咸為不值一笑云云

酒醉討存款 竟毆傷孕婦

省城大西關熱鬧街馬二營院內住戶韓家祥以開小雜貨舖為業有同鄉張增福以擔水為業素昔蓄大洋四十六元因與韓某同鄉又極親睦故將錢存在韓某手中日昨張某赴韓某處打酒韓見其已醉遂以笑談答之不睬跟張某本有八分醉意聽韓某說不睬時當時大怒一言未發持瓶走去至傍處去買回家愈想愈氣不覺大醉遂至韓某處算賬並要已所存之款韓某因與彼素昔和睦彼又鳴醉遂以無錢對答張某聞此時更怒不可遏遂起口角繼則動武韓妻出面勸解張不但不聽返被張某打傷豈知韓妻業已懷孕數月日被打觸中痛疼滿地亂滾韓見妻受傷情急當即至分所報告將張某傳訊所供與上略同惟韓妻受傷頗重恐發有危險遂送鄰近醫院診治據醫生言韓妻腹部傷勢較重其胎恐有不保之虞該所長以張某酒後討債復行動武打傷孕婦無法可解遂備文送交警察署核辦矣

項事拾零

學校設席賠罪 保安堡北頭三順與木舖掌櫃王某性魯、有子年十二歲、在保合堡縣立第四十四小學讀書、因其性刁頑、徐教員柏榮冬嚴戒不倭於二日又因王子嘔氣被罰教員用木板薄懲、王子即回家大哭、王即怒氣冲天、至學堂將教員大罵特罵、和教員喻以禮、王即認為冲撞、竟餉以巨掌、之雙方大起口角學董紀純一、因王攪亂學校擬訴於官、王始畏恐、後經村長張直純等出面調停、令王在工業區請客一棍以示薄懲似王某者可為魯莽之借鏡云

△小偷膽大白晝行竊 月之一日晨八時許小東門裏菓品行胡同北口路東楊家糖房因早間販糖者多櫃夥極忙碌有偷兒年二十許乘隙將錢匣(洋錢匣)抱起而逃被櫃夥李金山瞥見上前一把揪住將錢匣奪下飽以老拳適有警察來見係偷兒遂帶往該管分所法辦云

△幼童險作輪下之鬼 月之一日午十二時南二馬路東大戲院東邊南有一三一號馬車由北如飛而去將年約七八齡之幼童撞倒幸車夫急將車停住未被車軌待扶起時該童頭部已被馬蹄踢傷經崗警將車夫帶往該管分所訊辦負傷幼童送附近醫院療治或不致有生命之虞云

△賊運不通竟被捉獲 大南門裏文廟分所劉所長於月之一日下午五時該出巡至行東南城角仙人洞前見一中年男子背負包裹惶惶急走劉所長見其形跡可疑當即上前盤詰該男面帶驚慌言語支離經檢查包裹內係男女單夾衣服十多件遂帶至分所審詢據供稱名趙升直認行竊不諱該所遂備文派警將該犯送往一分署究辦云

法院旁聽記
眞是親戚莫交財 交財就得臉白
執行查封猶敢抵抗與毆 債務官司又變成刑事案

近日地方法院民廳方面以債務訴訟案件為最多按理言之債權者持相當證據則債務者自必照數如期償還免却須多糾葛惟語云不怕討債的兇就怕欠債的窮在事實上債務者無力償還債務無論債權者所持之理由如何充分亦無濟於事然倘命債務者尚有家產或貨物時債權者雖一時不能得到現款尚可依法請求查封抵償以償損失債權者最後不得已方出於此途而債務者猶加抗抵抑以期纏訟拖延時日使債權者蒙極重之損失殊為當本埠城西保和堡住戶郭禮起家道小康並開設小雜貨十餘元數年前貸本埠住戶岳維元者現洋二百元之鉅此項欠款本不為多按郭之家產本可古日償還惟向以親戚關係雙方均不介意以致迄今數年猶未完結事變後債權人岳維元以家中生活困難遂一再向郭討債乃郭家一味敷衍置之不理誠所謂親戚莫動財動財必得臉白反目之意岳見託諸親友解以人情均不為郭禮起所採納不得已只得控之於法廳憑公處斷經瀋陽地方法院於月前判決令郭如數償還債務郭當時並未上訴即是承認之意乃忽到檢察廳控告岳維元僞造借字經檢察結果認郭所稱全屬子虛遂予駁岳維元方面見郭既不交付現款只得請求查封郭之家產故於日昨由依法院之判決岳維元偕同法警書記往郭家查封不意郭禮起一見之下大發雷霆謂現在岳維元已被我在廳控告何得率警前來查封家產當時法警與書記官言現法院之判決並非無故違法撓擾云云乃郭一聞此言更為憤怒竟上前將岳維元毒打一頓幸為法警拉開了事然岳已頭破血出矣故岳於二日到瀋陽地方法院執行廳請求法官一方仍執行查封一方對郭之妨害公務罪與輕微傷害罪向廳起訴云

又一債務案 窰主與掌班 抗債不歸還

女子不幸陷入娼門送往迎來強作哭笑其苦痛固有難言者矣然群芳隊裏得為窰主者之青睞而升作掌班斯亦不幸中之一幸也蓋既升作掌班非但可指揮姊妹且行動亦可自由與窰主食宿與共不當正式夫婦至於經濟方面更須富相關互相周濟矣有馬玉鳳者年近双十姿容秀麗肉皮白嫩生於北市塲群芳書館亦三等妓館中紅姑娘也適有南市塲群芳書館業主名王文者竟館中缺乏之妓女見玉鳳聲價一時認為奇貨可居遂向玉鳳接洽以大洋七百元將玉鳳接至群芳書館(民國十九年七月間)果如所料玉鳳到後營業日車水馬龍大有迎接不暇之槪後年餘遂將玉鳳升為掌班自此姊妹行交譽無出其右者王文慕包玉鳳似作禁臠因愈相親愛按妓女押入窰中必向窰主借押金若干該款雖不盡出於窰主作保而債權所謂背指姑娘始敢借款所謂打印子即其例也玉鳳自作掌班與窰主王文害利相關故對王世奎之債款即屢次托欠前玉鳳接客每日所得劈帳之下尚可剩餘欵項以付王世奎之利息後為王文包占一無所出當難還債又兼事變娼業均停王文僅守玉鳳過甜蜜生活對王世奎之債欵置之不理敷衍迄今數月王世奎不得已遂在瀋陽地方法院將王文馬玉鳳控告本日開庭解聽予以調解王文稱七百元業已早付去三百元餘四百元請求展期付息以現時必能將本利清還云云王世奎謂王文所稱全係敷衍之詞該遙遙無期究竟何時償還殊有疑問且馬玉鳳本係群芳書館之妓女並非掌班現在王文與韓玉鳳狼狽為奸自稱掌班全為抗債之遁飾云云旋命王世奎繳納訟費再行起訴訟云

海城

警隊進駐石柱溝 股匪逃往蓋境
東四區剿匪已告一段落 當局施行剿撫兼施方策

匪首楊紹堂、双龍等自經自衛團與警務隊聯合擊退後、已七零八落、不能成幫、現已逃入蓋平界內、本縣大隊長凌秉勳氏日下進駐石柱溝、以防東部之匪、而一二三十區之聯庄會現駐要地、點觀東四區之匪禍可云暫告一段落之消滅、若當局能如此討伐、想全境靠荐不難逐漸肅清云、據二區來人云、匪兩次攻陷八岔溝、並放火焚燒民房該鎮精華耗喪殆盡、又板子屯富紳徐贊化之住宅亦被匪人縱火、付之一炬、及其同村顧樂民家、亦遭同樣之慘禍、家珍與械彈完全被匪搜刮淨盡、又東區之良民、被匪拉去逼迫為匪者、亦所在多有、聞縣當局此後對匪之處理、定按剿撫兼施之手段、以期削平匪患、際茲兇荒歲序無藉貧民、生活艱難經姦黠分子、稍為誘致、即流入匪途、是以匪類愈聚愈多、孟氏所謂兇歲子弟多暴者也、當局有鑒及此、嗣後擬援照省合剿匪條例、凡有良民被匪脅不得已而從賊者、倘經弋獲、或自行出首、有當村二人以上之保證、即准其開以自新之路、用符網開一面之至意、若然則誤入匪夥之青年、而可以自反矣

鄉團成立後 胡匪不敢窺伺 可謂衆志成城

邑境匪氛到處漫衍各等情已疊誌報端追溯遠因實緣鄉民懸然託大之所致猶憶本歲春季警務廳局會三度赴五六七九各區督促鄉民成立聯村自衛團以拒匪寇之東漸其時孫縣長已三令五申飭各區一體遵辦當時藤局長不啻舌敝唇焦與西四區鄉老演說聯莊結舉蓋衛時為張之心理仍守會之利益無如言之諄諄聽之邪塌天自大家的古語對防匪一事率淡漠視之臨時即有營輕者亦不過委幾桿破槍虛應故事哲搪官署之眼目待胡匪攻進村屯却驚惶失措的恨天怨地然已晚矣所謂平日不燒香臨時抱佛脚者非耶若感切膚之痛協力防匪者之村屯則不然如五區之虎庄樓子蘇柳公屯四區之鮎旗堡因大家團結一致由來則拚命抵禦故日始至終未受匪患更有八區之甘泉堡管飯寺英城子陽相屯總樹台等十四個村落團結一致共同禦匪上次各村至今未損毫末此非一大明徵也蓋十四屯成立鄉團之始各屯首領會聚於甘泉舖之慈化寺一香設誓無論何村一聞匪警十三村之團丁須一齊到場救援背盟者必遭大譴嗣後如約而行屢敗悍匪該會聲威因之日著而匪等竟不敢正眼窺伺十四村矣此之謂積禦為雄此之謂衆志成城府過你的恐怖日月我任我的天國樂園觀以上之經過則開門揖盜之村屯亦祇好自怨自艾而已

凌隊長凱旋 賊馬一齊解到

凌大隊長於月之一日在二區三角山一帶偕同該區之自衛團與匪首雙龍大鵬等作最激烈之戰鬪匪勢不支當時舍命奔逃餘者被我軍擊斃十名活捉三名打下賊馬二十三匹各節已載前報茲凌大隊長已於月之三日午押解匪犯賊馬等高唱凱歌而還將匪人贓物交割後即擊至本部休息聞匪人等皆係本城轄有三區提守及十區東大嶺云將來或見眞正胡匪或被脅而入岐途俟續訊再報

隊長轉任督察

前在教養工場之看守隊長張閣自經奉令裁撤後即經縣當局令警務長官諒才任用調現經警務當局委為額外督察員以觀成效按張雲閣以前在海服務警界垂二十載歷任一區區官帥海聯合剿匪隊長及剿指揮等要職此番就任督察員之職必能展其平素之抱負

項聞

△房租忽又漲價 (四平街)本埠房租向按春秋兩季一租半年即按半季交租刻以秋季將至而房租亦在漲落時期開下季房租將有增漲之勢且提倡漲租者率皆是慈善人家究不知其慈善為何等目的耶

△叔嫂竟成夫妻 (四平街)驛西平安堡有名小好者有侄媳婦居竟與其子勾搭成姦然子本有婦且生一子現年四歲計小好恐與自己名聲有關乃暗暗將侄媳有給張家言明身價洋三百廿元先交過一百五十元餘待過門全交及張家前往娶人計小好之子方才知曉一見大怒竟將自己四歲之子從屋內拋出即時喪死乃賴在張某身上張某見事不妙亦未敢拉人急急起車跑回嗣後經人說和到底叔嫂拜了天地始將此事辦完兒子亦算白死身價亦算白化有情人終成了眷屬天下事眞是無奇不有了

△工人又回大連 (四平街)日前由南滿車載來工人二千餘名在本站住經三四日始轉搭四洮車北上行至鄭家屯復又停止今日又將此項工人載回據云係仍送回大連云云

△同船咸遭慘劫 (依蘭縣)由松花江北岸横渡來依者備有官船兩隻於七月二十九日有五十餘人同乘一船開離北岸約二十餘丈是日本無風浪船竟沉沒慘遭淹斃者男婦老幼共三十餘人被撈出者僅十餘人此等活劫為近年所未有云

四平街

郵局恢復 四鄭通車

本埠之郵政局自更動以來諸般紛無頭緒近行極感困難幸賴新任局長張斗綱氏到任伊始不辭辛勤費盡無限精神方才整理就緒此刻按規就班已是恢復原狀前途之事似可通行之無阻人才濟濟位置得當是皆張局長之才幹整理得法始克收此良好之效果云

鄭通線自通遼發生瘟疫兼受匪患已有多日不能通車四洮線亦遭匪患日前亦曾停頓幾乎全線陷於不能通車之狀態現在已趨平靖四洮車早已開通每日白天開車一次而通遼亦於日昨通車矣

匪聲已沉寂 市內又呈活潑

日來匪聲甚熾商民皆感不安幸賴官家防禦得法乃得安然無事現在已趨安靜匪聲亦漸沉寂市面又呈活潑之氣象矣

翟會長晋京與會

滿政府召集各縣及各市鎮之商務會齊至新京開全體大會諭各縣之商會亦必陸續前往本埠道東之商務會亦已接到此項公令乃於前天開會議決由翟會長親自晋京參加會議並帶領本會之文牘員王化民一同前往業於昨日卅一號搭車晋京矣

磐石

閭保衛第一隊長 擊匪奏凱歸來 威名遠振匪聞風逃竄

保衛第一隊隊長閭作心氏在該隊多年能爭貫戰頗有經驗威名遠振各方聞風無不遠逃每逢接戰皆有良方於月廿日縣東三十五里許有地方二道闘與匪幫占東邊接仗經一天兒戰方將匪團潰散斃匪十餘名活擒匪十二名馬四十餘匹獲大刀二十餘把該隊七隊長張星漢左腿刺傷擡送醫院醫治

為保衛人民計 決編練民團 朱司令之策略

鄉村各方胡匪猖獗橫行理民不堪自憂迄今各鄉農有數十萬皆將其廬及其良田紛紛來城躲避匪難但鄉下胡匪仍是捐綁拷打索錢燒毀房禍害田莊聞逃難人言無不熱淚盈眶因此大田皆荒秋收何望警備司令朱君立堅有見於此必略策設方剿除股匪人民生命與其財產不能保全故招集本城各有戶長會議商辦按戶抽丁編練民團所抱之宗旨為保衛各方使秋收有望現正在進行編齊即開赴鄉間實有其宗旨焉

營口

郵差改換藍制服

本埠郵政局現奉郵政管理處訓令郵差改換藍色製服以符滿洲國制聞新任郵政局王局長昨令各郵差一律改換藍色新製服矣

紅會計劃進行 各種慈善事

營口紅十字會自李靖邦氏辦理以來極著成績改組後李氏尤抱熱心雖本人在上海漢口所營之商業亦不肯顧及惟一心一意為滿洲人民效勞致力慈善即就營口分會一處言之前已成立施醫院旋又辦就施相所並更籌設難民收容所此外尚有種種慈善事業其樂善不倦舍已救人之風尚難得也

秋丁祭孔盛況 并開講演會

營口縣長楊晉源氏以本月三日為孔聖先師秋丁祭日是日早五時率同文武官員齊至文廟祭祀舉行典禮以重盛典頗為一時之盛況云 又訊本縣教育局長于三日午後二時起五時止在小紅樓講演孔道學說與新國之關係其講員指定商科校長楊文林師範教務長姜海潮第二小學校長趙陰軒第一小學校長張宏範鎗區立小學校長鄧國方等互相講演孔道與新國家關係一時聽者甚夥足見孔道興盛之一斑云

當商私運衣包 仍照章納稅

通遼縣東玉當現為避免匪起見將舊衣包六十八件派人運至營埠存放不料被稅捐局查出以該當商所稱皆是當期未滿之件然遇當主有抽贖衣物臨時來營逐件檢取際此方不靖難以為保安全而其中情節可疑未便率准當令該當商所有衣物按件照章納稅云

△陰雨江水暴漲 (依蘭縣)本邑近兩旬來陰雨連綿久不開晴氣候亦由熱變為寒冷幾有深秋景象丹松花兩江於七月廿九日水勢均行暴漲沿岸已成澤國使續漲不已兩岸居民必遭淹沒云

△刁婦辱罵警察 (鐵嶺)本邑南門警察分駐所所長王文作氏品行端方少年老成自接事以來克勤克慎作事認眞頗為商民所歡迎日昨該分所長募電燈費至紙房胡同楊姓家有婦人蠻横野抗違不納並口出不訓辱罵不已人群廣衆之下該所長不改常態仍然從容向前以溫語善言指導後經多人調說始行了事若該所長者實可風也而該刁婦未知當局宜如何懲辦也云

批示

●奉天實業廳
△馮耀先等呈稱田被災請免水利由地候令瀋陽水利局查報再奪
△穆繼多呈鐵嶺區稅徵縣有案由應將縣內據呈核辦
△宮維綱呈委託人馮麗清代辦礦務由批可將該商所章程與代理人或會衛蓋章呈請備案兩法均可

●奉天教育廳
△劉成業呈領第一屆高等教育行政檢定考試及格證書由現在事過境遷該員證書碍難補發仰即知照

●瀋陽警察廳
△杜春榮馬緯陳承春呈聯村保得張顯文確係好人由候轉呈警務廳核示再案佐奉到指令後為飭遵仰即知照
△林振貴呈無辜被押懇釋由批查林振芳尚無不法行為再按以沿咒或入處罰交款即釋

●瀋陽縣公署
△李紹實呈將學生勸歸原校以便開學由批候飭教育局查速併案辦理仰即靜候可也此批

現代藥化學之威力
治皮膚病特效藥
天恩水

有四大特長 靈驗無比

一、殺菌作用 能殺除在皮膚病寄生之菌虫可立止疼癢之痛苦、
二、消毒作用 能分散消滅皮膚病之毒素、使其不致攻入內部、
三、收斂作用 能使患處逐日見癒、迅速收斂、效驗神奇、
四、潤澤作用 能使皮膚粗糙者、嫩細光潤、

天恩水有以上四大效能、故一經塗抹、並不覺何等刺載疼痛、皮膚病立即見癒、精神爽快、身體健康、

◎主治效能
乾癬、濕癬、疥癬、爛瘡、痒瘡、禿瘡、水結子、面皰、雀斑、凍傷、火傷、白頂瘡、水泡疹、金錢癬、牛皮癬、粉刺汗疹、口瘡、耳瘡、頭瘡、蚤蚊臭虫等之刺傷、刮臉割傷、等一切皮膚各病

●天恩水藥價 日金 三角、五角、一元、二元

各名埠、均有代售處、請逕向各該地藥房指名購買為盼、或直接函知東京藥院、並將藥價及郵費一角二分寄下、當即將藥品交郵寄上、不致有誤、

天恩水總發售處
日本東京芝區田村町六七番地 東京藥院本行 電話(芝)八一七四番 郵局滙欵東京六〇一〇〇番
日本大阪天王寺區石ヶ辻町 東京藥院分行 電話(南)一一一四六番 郵局滙欵大阪五〇八〇八一八番

秋日記事

（本溪縣立第四小學校高級生第一學年 王鳳閣）

秋季、四季之一也、某日天氣清爽、風和日麗、乃邀二三知己、作野外之遊、見夫茂林之中、花草樹木、皆茁而叅、金風瑟瑟、白露荏苒、水天一色、又見夫槐樹之上、鶯燕語、鷄首鳴不絕焉、余觀之、不禁有所感焉、當此後也、樂固何如、然吾輩讀書當最佳之時、必乘長風努力前進、以少壯血氣方剛精神活潑、如不乘此良好之光陰、求無求之學問、而爲萬物所操、歲月所摧、不但不受秋日之益、反受秋日之損、則虛擲秋日者、實可悲也、與念及此、歸乃取筆誌之

暖、魚貫東行、一路上、看見車水馬龍、景緻很佳、趕到九點鐘、就到那個地方了、家、隨意玩耍、看見許多的花草、正是盛開、一時候兒、又看見大海茫茫、波浪滔天、綠色的樹、開着白花、紅綠相投、好像一片錦繡、眞是不勝樂、遊不勝遊、令人心曠神怡、精票爲之一振、

自立

（海城縣七高七級生楊國盈）

人皆貴乎自立、不自立之人、一旦失所依、將何所恃乎、夫蓬生麻中、不扶自直、白沙在泥、與之皆黑、惟人不自立者亦然、彼世之生計、竭蹶者終身窮乏、敝衣鶉結、率多少年時、不自立之所致也、故吾少年、皆宜自立

霧

（海城縣七年十四歲 楊國盈）

白茫茫的大霧、包住了大地、什麼山呀！樹呀！人呀！房呀！一蓋都不見？未幾、那血紅的太陽、復東方慢慢的生出來、可憐那白茫的大霧、已經不見了！

星個浦旅行記

（欒家屯普通學堂男三 王贊舜）

五月二十日、我們學堂到那星ケ浦去旅行、午前八時出

說勤學

（本溪縣立第四小學校高一年級生 唐德雙）

古人云、勤有功、戲無益、此爲業者當、而吾人求學亦當如此、蓋學問無窮也、光陰有限也、以有限之光陰求無窮之學問、就急急終身不倦、去求、亦不能遠至盡頭、何況不努力去求乎、所謂世界之大偉人也、亦不是生來便有此之學問也、亦因朝夕努力勤求學問、不敢荒費、以至有此地位也、吾人求學、豈可不勉乎

壯而老、由老而衰矣、然冬盡春來、循環不已、而人之年華、則一去不返、老者不可復壯、壯者不可復少、語曰、「時乎、時乎、不再來」凡我少年其識之

人一生之時

（欒家屯普通學堂男三 李紹綱）

人之一生、其猶一歲之有四時乎、春、和照、草木萌芽、這時童年活潑也、夏、雨露、草木暢茂、是壯年之發達也、[illegible]

學貴有恒說

（本溪縣立第四小學校高級生第一學年 王鳳閣）

恒者、吾人求學之至寶也、吾人當此少年之時、必貴乎有恒、以是言之？要有恒長之心、研究功課、競求進步、朝夕不懈、孜孜不倦、果如斯、其學業有不成者、吾不信也、否則無恒、忽作忽輟、無恒心、欲求學進、品優、其不難哉、由此觀之、[illegible]哉

遊平山頂記

（本溪縣立第四小學校高一年級生 唐德雙）

平頂山者、我縣名勝之區也、風景秀美、空氣清新、每逢春日、遊人不絕、今歲三月、友招余往、至其地經過平山堡子、其山高約百仞、石壁峭立如屏、山之上、有古剎一、廟之左右、各有清泉一、水深數丈餘、清可鑑底、野花異草、清香撲鼻、登山遠眺、四週景色歷歷在目、綠

遊多時、既而夕陽西下、遊人四散、余等乃循原路而歸、至家以筆錄之

一

（欒家屯普通學堂三男孫承元）

我們的學堂、五月二十日、上星個浦去旅行、午前八時出發、一路上看見山高水秀、景緻很佳、趕到上星個浦灘上、看看那海、浪花旋起、澎澎湃湃、我看了、眞是心裏亮快非常、趕到四時從星個浦走出、一路上、不時的有感、旅行能殼長知識、增學問、我們的心多們好快好快呀！回家作此爲記

起到午後四時、先生領著我們回家了、翌日、我們王先生命我等作此爲記

寄老園主的信

老園主啊、你是最喜歡我們同伴的小朋友々々的、你願意叫我們是最愛來遊玩罷、我進來這個樂園麼、請你願意領我論、願許把我今天投的稿子登在報上、那叫我就樂極了

園主先生秋安

一九三二、八、七日晚 小朋友 魯墨蘭

農人的困苦

（兩土台子楊國楹）

鄉村的人、大半都是辛辛苦苦的耕種幾天地、才能求活呢、

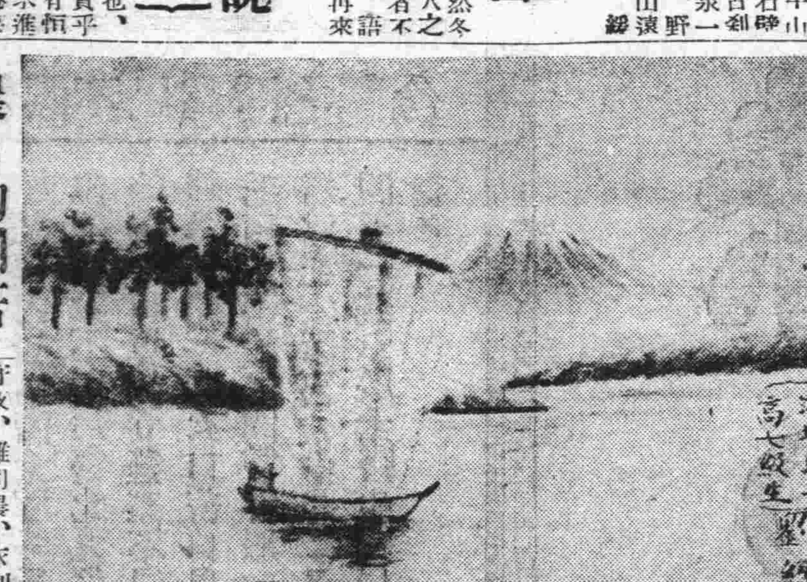

現在胡匪橫行、他們可眞兇、那大同主義、到了村中、不論貧家富戶、就實行姦搶綁燒的毒辣手段、大家小戶、都是棄良田而逃生啦！所有的動產和副產、都完全損失啦！就連費多小血汗種的地、也不敢回家收割啦！這種空前未有的困苦、怎樣能去掉呢

說雨之利害

（遼源縣四校高一級女生年十一歲 沈師陶）

雨對於我們人很有益、但亦很有害、如果雨、要下得太多、對於農夫所種的禾稼菜蔬、必都要死了、雨如果少下點、農夫種的禾稼菜蔬、必漸漸的發長起來了、由此看來、雨的益也很大、他的害也很大呀

（遼陽縣四校高一級十三歲沈師孟）

雨對於人們有益、也有害、可從農業上見之、但是雨要下得太多、河水暴漲、成爲水災、植物就淹死了、雨如能下得合宜、能使土地肥沃、禾稼茂盛、由此觀之、雨之益、雨之害、可見一般矣

（遼陽縣四校高一級十歲沈師曾）

雨對於農業上很是有益、也是有害、他的益處、是甚麼呢、他的害處、是好雨知時、五穀必登、他的害是甚麼呢、他的害處、是大雨淋益、對於五穀必淹潦、而無遺由此看來、雨的益處、雨之害處、對于人類、兼而有之也

說雞犬豕之益

（遼源縣七級高一級生十三歲 沈師孟）

我們家裏養了二隻雞、一個犬、三個豕、對於我們是很有益處的、因爲雞能替我們報辰、又能下蛋、他的肉可以作種種菜食、犬能守夜、又能防備盜賊、他的皮並可以作皮褥子、至於豕呢、能供人作宴席之用、其味甘美、由此看來、雞犬豕對於我們的益處、不更大嗎

二

（遼源縣七校高二級十二歲沈師曾）

大矣哉、雞犬豕之益也、犬守夜、雞司晨、豕則可供人之食物也、雞能生雛、並能生蛋、蛋可供食、他如犬之皮可以做褥以禦寒、豕之毛可以做各種之毛刷、由此觀之、雞犬豕之功用、與人類[illegible]不亦大有益乎

三

（遼源生四校高一級女十一歲 沈師陶）

我家有一隻雞有一隻犬、有一口豕、雞能司晨、還能下蛋、犬能守夜、其皮能作皮褥子之用、豕的肉能作種種菜食、其味甘美異常、這就是雞犬豕之益

我也哭了

（海城縣七生楊國楹）

我的表妹年十二歲、是南土台子的人、來到我家避難、一天到晚不住聲的哭着、我問他哭什麼？他哭泣的答道「舊曆七月十三、這天晚間十點多鐘、咱屯進來了匪大約四百多人、綁去肉票一百八十二名、把我的爹和哥哥也綁去了、因爲我的貧窮未加防備、所以演出這不祥的事情了、聽說叫胡子打的皮肉裂開、不會動彈了、」說到這、哭這聲音更大起來了、鬧的我心酸、我也哭起來了

水的自述

（海城縣七年十四王起鵬）

我原來是一滴水、後來約合我們的同類、團聚成河、我們每日往在河中、遇見冷便結成冰、遇見熱便化成汽、我們在世間很有功用、能灌田地、便五穀生長、能供飲食、保養動物的生活、其餘人的淨面、洗手、都要用我、雖然我們的功用這樣多、但是害處也很大、人類若[illegible]我們暴漲的時候、人類不預防報要傷害植動物和房屋的、所以今天把我們的好處、和害處、告訴大家、請大家歡喜我們、也要預防我們啊！

模範學校說

（欒家屯普通學堂三男韓貴鵬）

模範、是與他校作模範也、若是不能勝於他校、當然不能爲模範的、既爲模範學校、一切必須強於他校、教室清潔、運動場寬大、教師熱心、設備完全、同學親愛、成績優良、如此者、方爲模範之學校也

笑話三則

（海城縣七年十四歲 楊國盈）

△熱漲冷縮 自治會的時候先生在黑板上、出一個題是夏天爲何較長、冬天爲何較短、李生立起來、說「大約是、熱則漲、冷則縮的原故吧、」一頓的教室中、諸位學友、哈哈大笑

△不食大 有一人名叫張三他很蠢、所以都管他叫蠢大一天、天氣很熱、他的母親給他一元錢、叫他買西瓜、未幾回來手中拿兩香瓜、母親說、你爲甚麼買小香瓜？蠢大對他母親說、你不是說瓜物不食大、所以我不買大西瓜、買小香瓜

△他會放黑光的 於暑假中的早晨、父親買一部小影戲機、給喜兒他們玩但是喜玩性很急、說「道天快黑吧、我們好演電影、」小弟弟說、哥你不會把電燈炮、塗黑色的不是就行了電泡白燈、放白光、黑電燈炮、當然放黑光了

請猜一猜罷

（魯墨蘭）

呀！少見少見、請坐請坐！小朋友啊、現在正在夏天炎熱的時候、正好來到小朋友們的公園來遊逛、可惜我沒有很好的故事來在公園和你講、那麼今我已經來到這個地方、我會講不會講、你包涵願諒、那麼今天我略略的說出四句話、這話是打字謎、那麼請你猜一猜罷、戴將去了缺少十畝田、一位盲卜走發給人算、或不易吞總得大口吃、〃〃欠見個佳人面、小朋友啊、你猜是四個甚麼字呢、請你々々宅猜、不要

給同學的信

（海城縣七年十四歲 楊國盈）

鴻年學兄：去年同堂讀書、上課一同學習、下課一同遊玩、說說、笑笑、快活很、現在你我、由暑假分別、同出校門兩個相愛的小朋友、不能見面、眞叫人鬱悶無趣、至於你的現狀怎樣？快點告訴我、就可免得牽記了、祝你學安

作急、恐怕疲倦了你的最聰明的海潮哪、那麼現在我要回家去溫習已念過的幾卷書啦！改日再見罷、我要回去啦

大連世興金店

欲用文明禮物 請贈銀器維良
不獨壯觀美麗 能作永遠紀念

本店邊售十足加煉條金頁金精造金銀首飾珠鑽寶石價值便宜今爲便利主顧推廣營業起見特製純銀美術彫刻禮品、盃、瓶、玩具、鼎、盾、風景、人物、香爐、寶塔、酒器、等類物美價廉出品迅速如蒙惠顧竭誠歡迎

開設 浪速町二丁目六六 長電話八六一八番

緊要啓事

啓者本律師兹受普蘭店同仁街同裕錢莊及財東李元正君等聘爲常年法律顧問嗣後該號及財東等生命財產名譽一切法益本律師當依法保障之責者啓

大連市若狹町一六番地 辯護士 法學士 師岡靜 電話二一八二 事務員 王善堂

緊要聲明

茲聘師岡靜法學士辯護士爲敝號及財東等常年法律顧問嗣後敝號及財東等生命財產名譽一切法益概由辯護士師岡靜負責依法保障特此聲明

普蘭店同仁街同裕錢莊財東 李元正同啓 九月一日

永和盛啓事

敬啓者敝號創設以來所有各種貨物精美價廉久蒙各界讚賞今爲應合社會之要需起見不惜巨資又採購各種銀耳燕窩魚翅及海參干貝罐頭等品願有雅者如蒙惠臨賜教更當歡迎之至

大連浪速町一丁目四番地 永和盛 燕窩魚翅 海味店 電話七九六六番

遷移廣告

今爲擴充事業起見已向左記地點遷移此佈

大連市小崗子新起街六十一番地 辯護士 從六位 王置榮吉啓 電話三〇九三番

滿洲報大連沙河口分社 電話……九三一四番

囍園俱樂部開業廣告

大連一埠雖經當局加以種種設施使商賈行旅身履是地者絕無危險之虞而歷年以來市面終不見發達者無非因缺乏娛樂之場致來往紳商于征塵勞頓之餘無處遣興不顧稽留故也鄙人有鑒於此特與友人集合巨資向當局請願學辦大規模之娛樂場以冀振興市面已於七月十一日蒙當局許可現在暫租西崗橋立町八番地三層大洋樓一處房間寬敞適合衛生設立囍園俱樂部規模宏大設備完善對於一切娛樂務求齊全以副諸君之望至于侍役招待周到尤其餘事較之上海天津各埠之大俱樂部誠有過之無不及也擇定八月二日開業倘蒙賁臨本俱樂部必當格外歡迎使各滿意如其不信請試枉顧方知言之不謬也

大連市露天市場 囍園俱樂部主人崔松山

織布機

織大布花旗 斜紋坎布 提花手巾機 各樣式俱全 請駕參觀 函詢亦可

奉天日站富士町八番地 中東貿易會社 電話（日本）長二〇二五（滿洲）四四五五番

五淋斷根新藥發賣

一盒斷根 得利格諸賓（Dorigonobn）

班爲大阪醫科大學醫學士福原正義先生所創製爲性慢性五淋斷根之新藥一經服用確能立奏効果

（五日分金一元五角）（十日分金三元）

總發賣元 日本橋藥局 大連市信濃町四十番地 電話八三六二 振替大連四四九九

庚午醫院

本院新由德法樂廳購到大宗各種最近世紀新發明注射藥針確有特效治療花柳梅毒淋病橫痃軟硬下疳及皮膚等症藥到病除立見功效絕無再發等弊今因市面經濟困難係本院藥針只收藥本以維持患者之困難及創銷本院藥之功效起見凡普通藥料如赤貧無力就醫者一槪分文不取望患者諸君莫愼良機

診療科目 內外科 花柳科 皮膚科 產婦科 小兒科 眼科 耳鼻咽喉科 戒煙科

專門戒除阿片嗎啡白面各種中毒毫無痛苦根本解絕負責斷瘾保險戒除 樓上病室清潔看護殷勤隨時入院 價目極廉

院址奉天大西關上頭路南樓房 本院院長謹啓

風寒勁敵 濕身秘寶 鹿茸活血壯元酒

秋風送爽、轉瞬又屆風寒肆虐之秋、亦即患風寒病症諸君、最苦之時也、[illegible]

牙痛藥餅 生乳藥餅

●最新發明 ●牙痛靈藥 主治諸般牙痛、五分鐘立刻斷根永不再犯空前絕後百發百中之神奇靈藥

第一生乳神藥 主治產婦乳寡、不通乳汁不足滴點全無服此藥十分鐘後乳來如湧泉功效神速萬應萬靈

大連德記全棧大藥房代理各埠皆有代售

新設 奥町分院

電話八五一〇 七六七九

博愛醫院

大連小崗子 電話長五四六七 六八〇九

各科診療 入院隨意

（愛克斯）光科 電氣治療 齒科技工 普通分娩 健康相談 骨折脫臼 各種肛門病 驗血檢菌 阿片嗎啡戒治療 異常

院長 孟天成 副院長 日冲飛那

快服生殖靈藥片

夏天到了 時疫流行 惟因身體虛弱 百病趁虛而入

吾人只要身體健康、百病自然的減少、欲謀身體健康之法、莫若常服生殖靈妙藥、生殖靈之效用、凡服之者、無不知之、本公司所售各處謝函、累千累萬、不及一一揭錄、茲將大連各大醫師檢驗證明、披露於下、俾知此藥、純爲補劑作用、能除百病、決非春藥、當此盛夏、時疫漸見流行、莫若購服生殖靈聖藥、既能補身健體、猶可預防疫癘、誠一舉兩得者也

醫師保證

據大連長壽公司主人于彭年君聲稱敝公司經理德國禮和洋行生殖靈補藥片乃係世界著名德國史坦博士所發明有返老還童之功爲人類生存一大供獻凡患身體虛弱腦力減退性慾缺乏神經衰弱諸症服之立愈誠屬補劑決非春藥有益人生之聖品也久仰大醫師對於醫理研究有素請爲鑑定加以保證免滋疑惑等語依此今經鑑定該公司經理之生殖靈補藥片純係補劑有益人生良品決非春藥並無毒質願代保證免滋疑惑此證

大連博愛醫院院長 孟天成
大連岐山醫院院長 楊岐山
大連白十字醫院院長 梁世喧
大連宏濟醫院院長 王佩韋

主治男子

陽萎 早泄 遺精 夢遺 精液減少 神經衰弱 性慾缺乏 早老 視力減退 腦力衰弱 記憶力減退 生殖器發育不全等症

主治女子

月經不調 月經痛 月經過少 月經不至 性慾減退 乳房發育不全 白帶不姙 子宮寒冷 動脈硬化 毛髮早白 或稀薄 脫毛 顏面早衰等症

服用效能 連服七天食慾大進元氣倍增 連服一月生殖機力絕對強壯

購服者注意

凡服生殖靈藥片、其見效之時期、因各人之年齡體質、及病之輕重而不同有服四五天即見效驗者有服四星期以上、而始見效者故服藥者、必須有忍耐心、切不可中途自廢、成以病體少差、遂行輟服、以致功虧一簣未免可惜 服藥後、不論男女、精神倍加、身體強壯、返老還童、延年益壽、而夫婦間猶發生下可思議之美感、但絕非春藥已早經世界名醫證明矣 新購服者注意

每盒四十片定價大洋七元可服七天
每料四盒定價大洋廿八元可服一月

東三省總經理 大連浪速町 禮和洋行 長壽公司 電話六一一六

外埠訂購款須先惠郵費加一成 東省各大藥房皆代分銷

分銷處 大連市內 華西藥房 增盛藥房 同德藥房 西崗子 總生堂 [illegible]大藥房 公記西藥 德記西藥

(廣告)

奉天萬芝堂藥店

葠茸補腎丸　立止咳嗽藥

此藥專治男子先天不足後天虧損少年破身太早房痨度精腎虛腎寒精冷如冰不能種子陽痿不興興而不久夢遺滑過腦髓空乏腰痛耳鳴精神短少自汗骨蒸以及婦女經脈不調赤白帶下下元虛冷久不孕育等症服此藥添精種子狀陽補腎大有奇功每匣現大洋一元五角一打十五元半打八元整

專治男女老少諸般咳嗽不論年深日久虛損勞傷咳嗽吐血痰中帶血傷力咳嗽肺虛痰喘睡臥不安飲食少進內傷外感肺經不清此藥善能止咳定喘養血清痰能補能和能清能散管保去根永不再犯立見功効每付現大洋四角 五付一元八角 十付三元五角整

總號奉天大西關中間路南 支號 商埠北市場路北 日本站大街路南 萬芝堂啓 本堂電話 四一四三號

外埠代理

大連 華泰藥房 華西藥房 同德藥房 德新藥房 天德藥房

大連 康德記　普蘭店 義和堂　蓋平 恒茂堂　海城 天聲齋　千金寨 福順增

旅順 德泰號　鳳城 乾德昌 恒順慶　安東 福興堂 成仁堂

安東 東盛增號 兄弟藥房 芝蘭芳　大孤山 安福藥房　營口 廣順號

外埠購藥郵費自備　本堂醫師宋子岐孔益忱應診

註冊 商標 味の素

味の素

(味之素)

琴聲雖幽雅、妙非知音者不能辨其味、惟菜肴中用味の素、則任何人能知其美也。

C-278

打倒眼不見為淨之觀念

眼不見為淨之觀念乃危險之觀念也值在此病菌活動腸疾流行之暑季為尤甚焉君如希望平安過夏務要不時預服清導丸俾內腑活潑大解時行則偶爾飲食不甚衛生之物亦得迅速排除不留為害此丸係最新醫藥科學之產品在潤腸藥物場中可算鶴立雞羣不同凡品效大性和絕無絞痛成癮諸弊舉凡頭疼肝火口苦口臭膽汁不調以及一切腸胃失序之毛病均善治之開嘗吞服一二日可防痢疾泄瀉減痔痛苦使君常在安康喜樂中也　各藥房均有出售或向上海江西路四五一號韋廉士醫生藥局購備每瓶七角六瓶三元五角郵費[illegible]

奉天省公署實業廳啓事

為聲明事查前遼寧農礦廳於去歲查驗張寶鎔等礦商照証計八十七份因事變遺失茲迭據各該礦商等呈請補發新照証等情到廳除已呈報實業部備案並請准補發外特將張寶鎔等照証計共八十七份分別列表於後此項照証及鑛圖無論落於國內國外任何人之手一律作廢特此登報聲明

大同元年八月　日

計開

鑛權人	鑛別	縣別	鑛區所在地	畝數	註册年月	備考
張寶鎔	煤	本溪	大偏嶺	一千零七十九畝一分六釐	十年八月	
王亘川	同	同	賽馬集	五百二十七畝一分二釐	十年九月	
吳殿卿	同	同	朴家堡	一千零八十畝	十二年十一月	
白樂奎	同	同	艾家坟	五百畝	十四年一月	
王吉臨	同	同	李家窪	三百九十四畝二分八釐	十四年四月	
張景惠	銅	同	荒溝掌	一千六百二十畝	十七年一月	
張景奇	鉛	同	荒溝東山	二百二十五畝一分	十七年二月	
王成德	石灰石	同	豆腐房溝	四畝	十八年十二月	
張紹綱	鉛	同	鉛銅溝	五百四十畝	十七年一月	
伏玉書	苦土	蓋平	鍋底山	七十五畝一分八釐	九年三月	
陳鶴年	硅藻土	同	陳家堡	一百一十四畝四分	十五年九月	
鄭韻泉	漂白土	同	橋台堡	六十畝	十六年三月	
韓桂英	花崗石	同	何家屯	十二畝	十六年十二月	
趙萬銓	建築石	同	趙家屯	二十五畝	十八年七月	
趙成福	同	同	長隴山	二十畝	十八年十二月	
賈書田	同	同	水峪口山	五十一畝	十九年一月	
王大安	硫化鐵	同	小杏溝	二千五百畝	十九年十一月	
孫彥	建築石	同	韓家溝	十四畝四分七釐	十九年三月	
劉繼泉	同	同	同	五十畝	十八年九月	
史占魁	同	同	塔子溝	二十一畝三分	十八年十二月	
王長清	同	同	石廠溝	四百畝	十八年十二月	
李長蔭	滑石	同	碾水寺聯合村李家屯	九十九畝五分	十八年四月	
田正綱	建築石	同	田家崴子	五十畝	二十年九月	
鮑永和	同	同	老虎洞	二十一畝五分四釐	二十年九月	
王亘川	鐵	鳳城	弟兄山	四百七十一畝一分七釐	八年四月	
陳和瑞	硫化鐵	同	乾草甸子南紀家崴子	一百一十七畝五分	十七年三月	
孫善堂	石灰石	同	石灰窰子	二十四畝	十七年三月	
孟子貞	煤	桓仁	石灰窰子嶺	五百四十畝	九年八月	
周蓮溪	大理石	岫岩	龍頭塞界大荒溝	三百畝	十八年一月	
李春陽	煤	柳河	半截河	二百七十二畝五分	八年三月	
楊春山	同	臨江	五道江嶺	五百四十畝	二十年六月	
李春潤	同	撫松	小韭菜溝	五百四十畝	十九年十一月	
王雅賓	建築石	撫順	關口村	一百四十三畝六分八釐	二十年一月	
張淑厚	同	同	孫家坟溝	六十五畝三分	二十年七月	
鞏新窰業公司	磁土	同	馬前沖	五百四十四畝五分	二十年七月	
張仲	煤	錦西	黑魚溝	二百七十二畝六分一釐	五年六月	
魏仲芳	同	西安	丁家大營	一千零八十畝	十一年四月	
吳德全	同	同	關家燒鍋	五百四十畝	十二年五月	
魏斌凱	同	同	野猪溝	五百四十畝	十八年十二月	
馬荆山	同	同	亮甲山	五百四十畝	二十年三月	
范紹安	同	同	花園北山	三百一十六畝四分	二十年五月	
黃顯穎	同	同	馬鞍山	一千九百二十六畝五分	二十年五月	
楊魁元	同	同	平截河西嶺	一千七百一十一畝九分四	九年三月	
梁兆璠	同	同	孟亮河	二千六百六十二畝八分七	九年五月	
孟憲家	同	同	老龍頭鴨子圈	五百二十九畝一分	十二年九月	
丁麟德	鉛	興城	松樹卯	一千零三十畝	六年二月	
張玉琛	鐵	同	黑松林小鷄冠山	二千四百七十三畝	七年十二月	
鍾萬玉	同	同	石頂子溝	五百畝	十七年四月	
馮少田	雲母	瀋陽	蛇山子北平山子	二十畝	十八年七月	
湯玉麟	煤	義縣	硝戶營子	五百四十畝	十一年二月	
周文富	同	復縣	大姑子廟	一千五百十一畝三分二	十年十一月	
潘玉泉	砂石	同	潘家屯	五十畝	十七年一月	
劉長文	石炭	同	楊樹房	五十畝	十七年三月	
汪兆琇	印石	同	瓦房店西平山屯	八十九畝九分一釐五	十八年六月	
于寶孝	石灰	同	東轉角房村	五十畝一分四釐	十八年七月	
溫瑞信	建築石	同	小龐家屯	一百四十七畝八分八	十九年四月	
張雨田	煤	同	瓦房店梁家屯	六百二十五畝	十九年五月	
高桂五	建築石	同	李家屯	八百十畝	十九年四月	
劉建元	煤	輝南	杉松岡	一萬六千二百畝	四年九月	
于椿	金	清原	王家大溝	四百六十八畝六分七釐	七年九月	
宋錫榮	同	同	倉什	四百三十九畝	十四年二月	
馮長庚	煤	錦縣	校衞屯	八百一十畝	十六年九月	
焦明韜	土灰	鐵嶺	小三沖溝	十五畝	十八年十二月	
振興公司于沖漢	鐵	遼遼	大孤山	三方里一百七十二畝	六年三月	
同	同	同	櫻桃園	三方里二百四十六畝	同	
同	同	同	鞍山	四方里一百八十五畝	同	
同	同	同	對面山	四方里五百一十四畝	同	
同	同	同	關門山	一方里一百六十畝	同	
同	同	同	王家堡子	三方里四百二十六畝	同	
同	同	海城	下嶺子火龍身梨樹房案	四方里三百三十五畝四十九方丈	同	
同	同	同	鐵石山下甸池溝	一方里二百二十畝	同	
同	同	遼陽	一担山胡家廟子老虎峪金家嶺	四方里四百三十八畝	十年九月	
同	同	同	新關門山關門山馬圈三道溝金家嶺	四方里五百零五畝	同	
同	同	同	白家堡子胡家堡子蘭家廟子	四方里一百三十六畝	同	
鞏新窰業公司	粘土	同	大窰村西北土門子山	二十畝二分	二十年一月	
田雨時 馮庸	滑石	海城	麻峪	一百零六畝四分八釐	四年七月	
同	同	同	楊家甸	十九畝九分三釐	同	
同	同	同	賈家堡子	五十畝七分五釐	同	
同	同	同	宋家堡子	十七畝三分三釐	同	
王秉鉞 馮振武	同	同	劇兒溝	八百六十五畝四分三釐	四年十一月	
馮振武	同	同	柳條溝	五百四十畝	同	
王成立	苦土	同	平二房	五百六十畝六分	七年九月	
王朝宗	滑石	同	侯家隈子	六十二畝五分	七年七月	
張紹先	同	同	范勒馬峪村	四百四十七畝六分二釐	十五年九月	
叢錦章	同	同	侯家隈子	一百畝	十八年九月	
吳德齡	同	同	小寺溝	四百六十四畝七分五釐	十九年二月	
徐省三	煤	復縣	炸子窰高家屯	五百四十畝	九年六月	

滿洲報星期副刊

發行所 大連市山縣通一四二番地 中日合辦滿洲報社

三個疑問 (小商人)

——請鵬飛芸薇及諸同志指答——

在一個舊式商店裏的青年、他們得到了空暇想作稿的時候、當先必左窺右看一番、深恐怕被老板們聽見責斥他詬辱他、倘若所投的稿件被老板們知道看見時、他不管所論的事對於他有無關係、他必定加以重罰、甚至裁撤今天就拿A君作一個例子吧因爲在某報上作了一個短篇小說兒、竟被櫃政知曉將他開除、查他所作的小說是於櫃上、各個人都毫無關係的同志們哪!這是怎嗎一會事呢?我以爲投稿這種事情是於我們靑年人有很大益處那麽他們——老板——爲何施此手段呢?這是我一個最大的疑問

前天清晨我在門前向東站立偶然有兩位身着制服的米斯特由南並肩攜手而來、口中不住的叨叨唧唧如有所商、因相離較遠空氣不能將音送至耳裏、等到二人近找身前才聽說道「你拿着一個臭買賣人還當良友」看待呢呀!」這句話說完後、他二人就匆匆的走過去了、因爲他二人吐出這句話、觉引起了我許多的疑惑、我想他們若談及我商界即稱買賣人這是很對的、但又何必加上一個(嗅)字呢?我老不明白我們買賣人頭上這個(嗅)字由何處來這是我第二個疑問

我們商人每於會場人叢中談話或辦事的時候、常々遭外界人的輕視、但是這(輕視)猶不分你的品格高下、知識有無眞是一視同仁我想我們爲商的本是世界人民所必入的(士、農、工、商)四行之一、因爲什麼竟遭他人的輕視呢?這是我第三個疑問

以上三個問題現在正在我的胸中戰鬪、我自已是無有了結的能力、大概是由於我的學問不足、經歷太淺的毛病、今天將他寫了出來、與諸位同志互相研究、討論一下免得再在我胸中疑難啊!

一九三二、八、二八 投自新京

伊 (潔純)

(一)

我前天看見了伊

伊對我微微的笑

我不知伊笑的是什麼?

我只覺得伊笑的有意義

(二)

伊近來常在門口踱來度去

伊還不時的向我微笑凝視

我不知伊是什麼用意

我的心只有生愛懷疑

(三)

伊對我的微笑

伊向我的凝視

好像相我表示愛意

這不過是我的狐疑

(四)

表示愛意也罷狐疑也罷

不過伊對我的笑

使我格外的愉快歡喜

使我永遠的不能忘記

尿壺 (失名)

——商店青年的伺候——

我住在十年前開市的一個商底裏、那老板守舊的很呀、他時常對店員們、及居下位撐櫥的們、談話時候、先生他那老買賣人的習氣、和舖規、表演出來、他的一切的問題、不過束縛青年們自由罷了、守舊的他、受了時勢威觸、定了一份滿洲報紙、報差將報送到、青年們得趕快送到那單間客室裏、但是到了客屋門前、脚步輕舉輕落、不敢弄出很大聲音、怕驚動他的覺慢掀門簾、看見老板在坑沿上壓腿坐着、手拿江石嘴銅鍋二尺黑烏木煙袋、一口一口的吸着。青年把報紙雙手遞到茶棹以上退出他的威風堂々客屋、但是老板看的報紙、只許他一人覽閱、不准別人看看、過數日、令青年把那閱過的報紙、裁成八寸多寬紙方、送到櫃房包貨、他的目的、避免傍人看報而已、嗚呼、我是自幼失學才疏學淺的一個青年、腦海裏雖有點維新印像、處在這幻境惡化的一個舊商店裏、把我稍新的腦痕漸自消滅大半了、去年九一八事變、店裏青年們、無形中受了許多悲哀、那守舊的老板、談話時候、動動就不會說、各處商業受時勢扑擊賣項凋敝、倒閉者甚夥、存者大學裁員減薪、你們若是不好好住地方、出了這個門口、再難找吃飯的地方、青年聽了這片話很對、對於日間工作、更加努力、不敢偷懶學問、侵犯舖規一步而是那老板不知爲何、時常向我白眼忽然視得報載(芸薇先生敬向商店青年們)馳日快快的閱過、腦海就我的更加感刺了、商店也有和我相情的人呀、商店不平等太多、就伺候夜間尿壺、眞不平等極了、我希望有志青年們、創作模範商店、飲食平等待遇、工作規定時刻、體育有時、看報有時、照此作去、青年不但身體强健、智識倍增無限了、比時商業大宏圖展、於社會上更有裨益祈同志青年們、聯絡一致、群起推翻了舊商店制度、改革新商業途徑、是爲企禱呀

吶喊 (微塵)

赤帝的威、現在已竟被秋之神沒收了、這也是我們商人一部份的快樂、因爲我每日處在這惡劣的商店內、終日這案牘的苦楚、就像久困牢籠一般、昨天是星期日、稍有餘暇、我即找出了滿洲報的副刊、以表現我是有功夫的消遣、讀到倚非君的「響應」倒感到我不少的愉快、和興奮、想我們商店裏的青年們、久壓在這人間地獄裏處在專制老板們鐵蹄之下、是怎樣的痛苦喲:有誰來救我們、給我們剷除痛苦呢?正在吟呻着、霹靂一聲、「到這裏來出現了」就像把五百年前、壓齊天大聖的大五行山、推到大海裏去了、快樂了、見天日了、呀!芸薇君的革命之幟、和倚非君的「響應」這種功勞是偉大的喲、可是快樂了、時期還沒有成功、仍得努力去奮鬪不可懈怠的、有辜負了芸薇君的期待、和希望我們同志哪、趕快一齊努力起來、追從以後、教他成功、成功以後前途幸福、和生路纔能享受所以、我要鼓未盡的勇氣和犧牲、與芸薇君作個執使旗者這時我手執着芸薇君美麗的義幟、盡力動搖着、不禁要大聲吶喊了

一九三二、八、三一脫稿於皮口

無聊 (史梅君女士)

(一)我是如此的愁悶

我是如此的煩惱

我希望憂愁之神快去

我盼望快樂之神來到

啊!

人生的寂寞無聊

眞是難於取消

我的身體總有淒凉悲哀環繞

(二)天上人間只有神妙

却解不除人們的煩惱

我說不出來這一切……

這一切都是人生的哀悼

懷人 (畸人)

這樣的雨天、

這樣的寒、

人兒喲、

沒有回來!

◇ ◇

你那樣温和、

那樣高歌、

人兒喲、

怎不回來?

八月一日

店居隨記 (少小)

——寄給外埠朋友們——

引子—事變失學後、久矣困居鄉里、乏味之苦、身臨其境者知之、今夏(一九三二、七)探知瀋地補習校之開設如雨後春筍、如是心動而意決、乃作「遠是飄泊去」之舉、長點學識、總比家裏蹲强!

來瀋異日、即由各方關係所促租好一較小而便宜之客寓一處、嘗聞凡省市之旅店內幕多所謂「串店」「歌女」…把戲、吾以「鄉下老」之見識頭次住店、少見多怪在所不免、然爲探內情心實、所願、獨不免爲人討厭也!奈何?

舉手可觸天棚、四周小方住二人尚將就多之將無插足餘地、燈一、舊方桌一、破椅一、此吾同方兄所租住之單間屋也!

「說實在話吧、在這個年頭、能夠少說話、甚至於不說話、最幸運不過的」芳草先生之言、吾輩當奉爲金科玉律、時代如此、豈可不愼?…此吾亦注意

「店居即店居矣、又何必隨記胡謅一氣?於人身心何益!?雅!」「零特兒兒」、或如是論、「請讀吾飄泊生活、微留了些浪跡吧!」吾或如是哀求焉、自然隨記之作決不能登「大雅之堂」吾亦不敢高攀

× × ×

◇街市一瞥 來瀋第三天、找了一所小店、將行李搬進包租間單間屋、收拾一氣、屋眞小、初次住之有此發幽

下午坐車作此來頭次進城、最終目的在到朋友家去看望我那親愛的七八十本理論與文藝書籍

寓店位西門外、由是上車直入城裏、樓房街市皆如故觸余眼簾所非昔者、第一便是城門附近的黃地紅字的長而大的方塊油漆標語、次是各廣告處的東一張西一張的各日語學校招生廣告、此地日語學校之多如過江之鯽、再次是各大小飯館門旁直立的大招牌「女招待歡迎主顧」什麼「本號特有女招待」「女招待」「……」等字樣、這也許是飯館老板們的改良手法?不過其內幕如何、我還沒打聽、再次是各商號的休業即未休業、者也是幕氣沉沉、尤其爲我所難受者即各新書店之關門大吉!北新、古今、等書店全休業、只剩開明書店一家、不死不活的架、休業之期將近矣!難受難受、再擡頭車已出北門外城外之商業更不振、路旁小攤商多售事變時學生所棄之書物、由此而憶起事變時之情景、猶在眼前:……由大街而小街而轉灣抹角小胡同、才到了朋友家

一陣長時談話、是不可免的、最後是開箱翻弄書物、又最後是檢出幾十本書包好坐車返寓所

又看見各電車以及俄大鼻子車、都新油漆並加上些油漆標語、到也美觀、各重要所在都站多數武裝警大街來回駛行汽車多坐日本人 (未完)

癡望着!姑娘 (芸薇)

如歇斯迭里亞一樣的狂奔在巍峨徑中飄幻

癡望的心湖喲!如浩海一樣的茫蕩而無邊

你妖冶的桃李正如落日晚霞

紅燈與綠酒傷感與哀愁讓永世沉淪

○ ○ ○

你言我頹靡瘋了的詩人我不煩惱

你罵我棄了的一芥芸薇只有奚落在祝禱

驕傲與冰冷掩不住心懷熱緒

心猿喲!但瞬轉殘息若縷縷無竊底輕煙

○ ○ ○

興奮的心扉驚碎依戀重々深鎖

彷徨逡巡向蒼空長吁深泣可是誰人

姑娘!且醉了這癡情的希冀擁抱

說什麼眞實更何所謂潦倒

○ ○ ○

呵!都說愛情的幽秘須金錢交換

愧我低能的手法注定的哀運

少了個能刮善鬚走狗的老奴和疊々黃金

但心頭癡望之火焰燒期尋歸宿

○ ○ ○

誰說悲苦的心休彈獨絹似的情歌戀曲

誰說頹靡的人莫有火餘似的熱烈情熾

狠豺淫威的山谷喲!不準我們狂呼疾喊

應有沉默中癡望着理想的姑娘

八、一、爲公於營川

應呼而來

（同青子）

應呼而來的我，亦是個舊式商店壓迫下者，我不過在那下小學畢業，本無投稿的資格，因於二十一號閱了芸薇先生的『呼聲』請商店青年們到這裏來，所以我纔用盡平平的所學，勉强苦喊幾聲，爲我們青年掙扎掙扎向新王篵先生給我披錄，萬一偉偉能觸到諸位老板們的眼簾、裏或者發點慈善心，就是現在不能改革，先把我們的縛繩解鬆些，也不枉我用盡枯腸費了三晝夜的功，諸位老板們哪，前幾天又三先生的『與專制商號經理們懇求幾件事』一文，您老看着了麼，好々思忖思忖，對不對呢？當然是至情至理，靡有不對的呀！若能照那樣辦理、那更好極了。

今天我還想說上幾句，因我是個小小的青年，不會說話，恐怕一時說錯了，觸着諸位老板們的怒，有些擔當不起，因此我有心不寫，又想失了這個機會，再無有好的機會了，所以我說好、說歹，也要說上幾句，俗云、相北撐劇、請諸位老板們格外原諒罷！

（一）

有的專制商店老板們，在八九點鐘，喝完了酒，或吸完大煙以後，從後屋方步踱移來到櫃房，把腿向門坎一蹺，嚇！好不威嚴，下邊掌櫃的們華啦立起，年青的們，强打精神，用手打算盤，乒乓個鬧、說新聞、以至老板二老板往東西大炕上一坐，三鴨子腿一擰，年青的忙把三尺多長的汗煙袋謹慎遞上，若是一根洋火點不着，這就不中用，廢物東西，說不離口，老板一說話，算盤就不響了，不是講今比古，就是說我們當年青的時候，小雞時就得起來，先把掃地的掃帚，早早的藏起來，說着說者，將口一張，一灘黃痰，落在地上，遂把吸過的煙灰倒出，又令裝上一袋，嘴裏的濃痰，仍不斷的向外吐，繼續又說，現在年青的們，太不像樣子了，都穿双禮服呢鞋，散辮角，剪平頭，連燈罩都不用擦，舒服極了…不斷的講，此時年青的們，東跑西顛的、了一天，歸身上多疲倦，尚有何心聽他講話，兩眼睜睜，不過盼望早睡會覺，豈知他老先生那管年青怎樣困乏，左一袋，右一袋，吸的更有勁，嘴裏的話，似說不盡的，仍向下講，年青的們，站的腿酸腳麻，頭昏眼花，心中雖十二分的不願意，仍得裝着笑臉假聽者，忽聽說聲睡覺，便歡喜的了不得，看看牆上的時鐘，已十二點了，算算還能睡四個鐘頭的覺，請問一天的困乏何曾歇過來了，諸位老板們哪，若將大煙少吸兩口，有誤正經事，早過時房去一會，睡覺定出鐘點來，或七點，或八點，到時候，一定睡覺，不但夥計們能養過精神來，到明天辦事，不至顛倒遺忘，且實還能省電燈費，合計每月省不少的化消，豈不是一舉兩得麼？若說是晚睡一覺，買賣就能發財，如眞能發財，我們年青的就是站到明天晨也甘心願意，大概是不能發財，又說得按規矩走，我想作買賣，必講的賺錢，此規矩既與櫃上無益，何不改除呢？請諸位老板們哪將大煙吸完的時候，躺在炕上，好好思忖思忖吧！

有的老板們閒談起新來，提起某某號賬棹先生，因吐血病故，也知道擔驚是衣不才憐人，很覺可惜的樣子，但不察致死之由，只說命裏該然，眞是謬之極矣，說起專制商店的賬棹先生，眞像入了無期徒刑的監獄，每日除大小便，吃飯以外，自早至晚，有事無事，寸步不得稍離，吃飽飯後，往櫃前一坐，絲毫不得消化，以故是凡先生多有胃病及寒脹脖，腿，等症，晚上存賬，盡力喊叫，此又虧損氣血，所以十個賬棹先生也得十九個身體瘦弱，不是吐血就是痰喘，壽數都活不很大，諸位老板們哪！您既知道死了可惜，何如愛之於先呢？每日叫他晚前飯後，運動運動，或打毬或公園散步，定出一定鐘點來，既不當誤您的公事，與他的生命健康，尚有莫大的益處，且與實號賺錢用人上，也能得手，把他的身體養好了，也是老板們的一份功德，他也不能忘了老板們的恩，再晚上存賬，何用破喉嚨的喊叫，一句比一句緊，甚至一口氣，念一篇流水，打算子的既聽不眞，且容易錯，還得打二遍而至三遍四遍，何如緩緩的念，先生省氣力，打算子的也能聽的眞切，不至出錯，一遍就成，雖說慢些，還是快的多，請諸位老板們，想想對不對呢？若是對了，還得然老板發話，以此告訴先生，不然當先生的，決不敢逾格的，倘若是念慢了，您老先生該說了，你沒吃飯，連念賬都麼精神，……等等

別國商業我未看見，單就日本糧商，我是知道的，一年辦事也不比我們少，錢也不比我們少賺，我從未聽見像我們破喉嚨的喊，若是算計好了，該賺錢仍是賺錢，何在乎念賬的快慢呢？

總之，無論何事，凡是與櫃上有益，與青年們有好處的地方，新諸位老板們改革改革纔好

（三）

青年們進了商店學事，有不到處，諸位老板們，不要惡言惡語，說些『你總從媽那頭上摘下來，你爹媽就打發你背着錢搭子，來取錢來啊，那錢也是那麼好取的，你得給人家幹點活，這不是鬱大爺的地方…』等々的話，請問青年們一年十數元的代價，何謂取錢呢，祖上要留點陰功，果有錯處，慢々的加以教誨指導才好，再如青年們學算子，終日站在櫃檯上，打什麼一九五三一二五甚至三年二年不休，依我說，算子明白就是了，何論什麼快慢，成前已說過，若是先生慢々的念，既省氣力，青年們倘省了二三年的工，倘把這大的工夫，每日來寫々字，有々有益的書，及新聞報紙，學些新的知識，且能增見聞，將來到替櫃上辦事的時候，一定腦筋靈活，知識深遠不似這腐敗的樣子了

每日再餘出幾點鐘，作爲青年們運動的時間，最爲要緊，某老板說了，運動算什麼要緊，沒有什麼幹的，覺瞎鬧，豈不知運動能活血脈，强筋骨？不觀東西兩洋各國，無不以運動爲重，我國商人無一身强力壯，大多半身體瘦弱，常有疾病，縱不有病，未及四十而目花耳聾，未從走道，先扶拐杖，大概不常運動之致也，以此推想，運動不爲瞎鬧無益也，望諸位老板們，每日犧牲一二點鈡，令青年們運動運動則功德無量矣，諸位老板們哪，從前的種々苦腦，您老既已嘗過，知道不好，何苦再令我們青年復去嘗受呢？那點不好何不急行改善，將來您老亦有子孫，亦難保不入商途，能夠保著了不像我們受同樣的苦腦麼？老板們改善吧！老板們改善吧！

（四）

各國商業這無不日見發達，惟獨我國，則日益衰敗，推其原因，大概皆不知改良之故也，買賣一不賺錢，便說買賣不好作，不是裁員減薪，就是縮小範圍，豈不知失業的人愈多，生活愈困難，買賣愈不好作，雖說範圍小，化消少，而來源亦是少，故小買賣，尤不好作，繼則倒閉歇業，何如設法補救，是謀改良，何慮買賣之得利也，此乃坐井觀天，區區小見，對與不對，尚祈諸位老板原諒！

（五）

芸薇先生不說，『可是舊式店的青年他算來不止恒河沙數，何不紛至沓來呢？這是我商爲又感覺着一點的失望』然而舊商店的青年，實在不少，先生發起此事，我想無一不歡躍贊成，恨不立時把舊商店，革起新來，至於不得來的緣故，我暫代諸同志答上一下，對與不對至請双方原諒

大概專制舊商店多半客惜小費，不看報紙的多，即使看報紙，不許青年們看的多，就是青年們偷着能看着，像我這樣無知識，不會用筆墨說話的多，就是能以筆墨說話，無有餘工，不得自由的多，專制商店青年們，寫封家書老板們尚須監視，何況作反對他使年不顧意的稿文呢？大多半因有飯碗的關係不能來，亦不敢來，若無此種關係，我想兩幅報紙成年的登，也恐怕忙不過來吧！最後我還望諸位老板們，不要把我們青年們，如犯罪的人看待，加種種的監視，要放鬆些，將來必能多積幾個好兒孫

（六）

受壓迫的諸同志們！不要畏難！要振起精神來向前進行，慢慢自能漏出曙光來，不難達到好的目的

（七）

芸薇先生，此後尚望不惜餘力，多多援助，倘能達到商界革新的目的，則我們青年們無任感激！

天涯何處無芳草？

圖爲通遼南市場濃情里聚福部津籍美妓玉麟砍書之男裝

『阿元』

—經濟之弦外的微音—

（鏡人）

晝長夜短的初夏時候、人們是異常煩悶而思睡、所以每到黃昏以後、在這不甚繁華的昌邑馬路上、便看不見有許多來往的車馬和行人、只有很少數的巡夜警士和夜裏的小販唱歌着經過、馬路旁的居民天井裏、聚着三五個納涼的、揮着圓形的芭蕉扇、一面飲着濃茶一面談論些日裏所見所聞的新聞、遠處池塘的聒耳蛙鳴、加雜着菜園裏汲水的轆轤聲、一陣々的傳到他們的耳際、也許能增加他們談論的興趣、可是不到二三十分鐘或因睡魔的催促或投夜露的浸體、便漸々的都回到屋中去了

一樣的一個初夏的深夜、人們照例的走入黑甜的夢境裏、大自然的一切、都在靜默中度黑暗生活、惟有孤立在城外小溪流北岸破板牆內的茅屋、尚由暗灰色的窗紙上透露出微弱的燈光、小屋裏非常黑暗而陰濕、靠西牆邊有兩個上面積了很厚的浮塵的粗木箱子、東牆根立着一條長木櫈、南窗下横一塊長板、上面放些碗、盆和盛米不多的米袋、有一個面色黃黑的中年婦人、坐在小屋北面的土炕上、這個土炕佔了茅屋有一半的面積、婦人就着燈光、縫着一件已經舊了的小孩汗衫、婦人的腿上横臥着一個哭聲不止的小嬰孩、身邊有一個三四歲的女孩和一個十來歲的男孩、都在沉睡着 婦人口裏哼着很不協和的催眠曲調、兩腿上下輕微的搖動、手中的縫線一時々的短、燈光也漸漸的淡下來、小屋中的人物和東西、都似被罩翳在黑暗的命運的幕下

這一所覆載了生命有無限憂鬱的主人的茅屋、就是每日在街中拉黃包車的阿元的住宅、土炕上坐着縫衣的婦人、便是那三個孩子的母親、也就是阿元的妻

時間的步伐、靜悄々的向前進展、昌市寂靜得像死去的水牛一般、偶而隨着夜風傳來斷續的犬吠聲愈顯得夜景的凄茫

在這樣深夜裏、本來早已沒有行人了、所以一般拉黃包車的、也都回家睡覺去了、可是阿元以爲當這沒有車的時候、有意外事情的乘客如果出現、不是可以多拉幾個錢嗎？阿元自從發覺這種投機事業以後、所以非到將近午夜是不肯輕易放棄這值得寶貴的時間回來睡眠的、可是他這種計劃也不是永遠沒有失敗的時候、但是被家庭經濟壓迫的阿元、決不爲失望而灰心

可憐的阿元！

下弦殘缺的月光、已經由東天上升、穿過溪旁的柳枝、瀉在溪流的上面淡黃色的光芒、被流動溪水亂盪作細碎的金波、兩岸盛開的野芍藥和捲丹正散佈放着濃厚的香氣、在溪流曲折的地方、溪水和岸邊的石子相抵觸、發出清脆的微音、天空中散亂的明星 都似在窺視這夜的沈寂

溪流北岸板牆的大門、呀的一聲開了、夜色迷濛中阿元拉着車子和唐的走進來了

將車子安放在茅屋東盡頭的木板牆邊、又拿一隻木牢將街門支了、慢慢的走進了虛掩着的屋門去了、

雨

雨點打着綠葉、一

綠葉搖頭笑了、一

屋中坐着我和貓

貓在我身邊睡了、一

麥

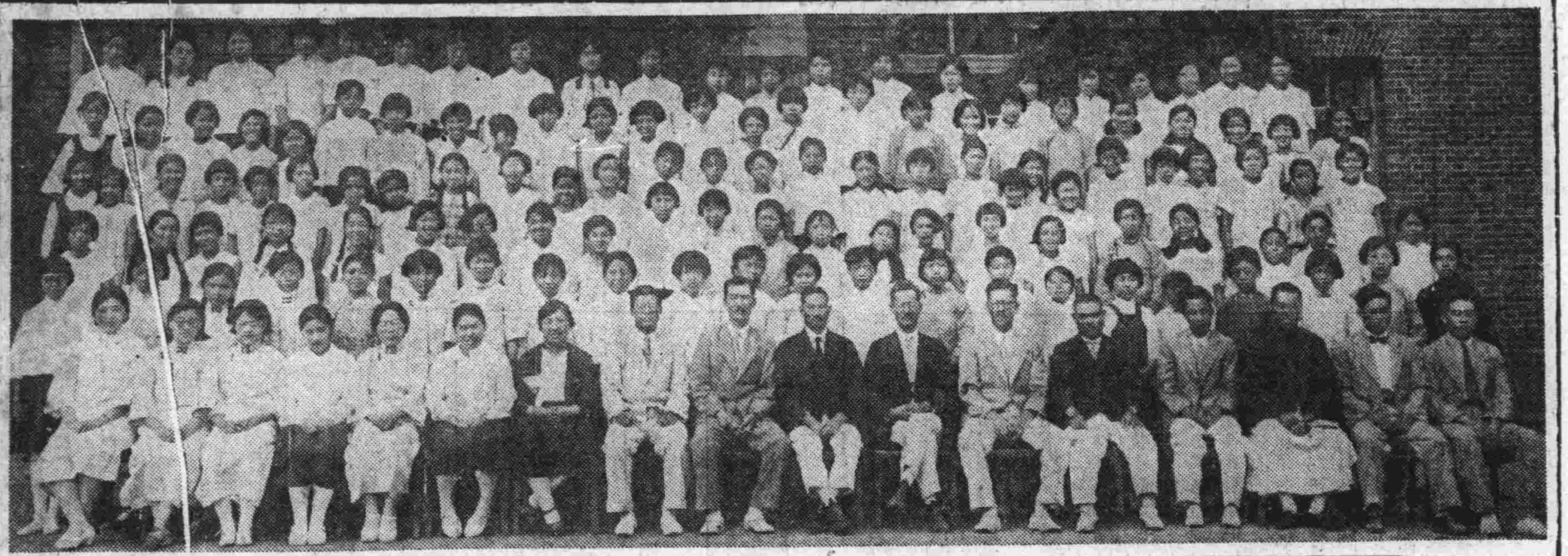

第一回日滿兒童懇親會紀念攝影

本年七月九日於伏見台公學堂擧行之第一回日滿兒童懇親會、參加兒童爲伏見台公學堂高二女生及日本橋小學校尋六女生、來賓有民政署山本視學與田視學等

形影的日記

（影松）

（十四日）

午晨下了一陣大雨，直到鐘敲八點，才算是止住，雨住是住了，但是空中的烏雲，却一縷々的仍在散佈著，似乎表現他不能頃刻便消的樣子

每天時間的工作，是不能偶而可缺的匆々的吃了早飯偕同召君，齊赴×市塲，道路受雨的侵濕，故非常的泥濘幸而距×市塲不甚大遠，十五分鐘的時間，是一定能到的，誰想才行在半路的途中不作美的天空，又下起纖般的小雨來，召君即刻把頭上的草帽摘下，用衣襟蓋着，我明悉了他的用意，乃作正厲的勸告－召兄你眞是捨命不捨財，放着帽子怕雨浸濕難道你的頭就不怕雨淋嗎？你要知道，腦子若是受了病一頂帽子價值的樂資，恐怕治不好吧！召兄！快戴上吧因爲雨的催迫，行走的速度覺加得飛跑一般的迅速，在這汗喘的疾走中，使我觸起」一種痛切的感想，金錢哪我眞佩服你！佩服你是一個萬惡之首，×市塲，好歹的跑到了，纖般的小雨，仍依然的降着

胡亂的過了二點鐘，才照例的散市，雨！是住了，祗剩下些散淡的殘雲，仍浮掛在天空，已知他再不能像來時的作惡了，遂放開了脚步走回横中

午後覺着腦脊的病，似乎又要發作，躺在床上鎭靜的養息，直到晚間，才恢復了原有的形狀

（十五日）

因爲昨天的降雨，今天微風的惠臨，所以不十分的熱，昨天空中的烏雲，今覺化消殆盡，萬里無雲，祇有赤裸々的太陽，斜掛在天空，展開了他的光明，大地上的一切，受了雨的灌溉，皆煥然一新，一幅天然的美景喲，今是而昨非

「過罷一天又一天、心中好似滾油煎，眼望着長安不得見、不知我幸駕何安」在赴×市塲的途中、我不自由的引吭高唱

老×：今天你怎這樣的高興啊？」同行的召君帶笑的問「老召！女愁哭、男愁唱我心中誠有自己也莫明其妙的煩惱啊！」簡單着回答了召君幾句

老×你唱着唱 還是煩惱嗎眞叫人不信！你看看美麗高大的洋樓，蕃衍嫩綠的樹木受了雨的洗濯，下是越法的煥然可觀嗎，但是你我的心不知何時才能洗滌得這樣的「乾淨」，召君又在羨慕着說

阿房宮冷，銅雀台荒，鄰作了邯鄲夢一塲，老召！唸這凄凉的句子，可以知道世上的一切，將來都是一塲黃梁大夢，看破世事皆如此，興廢何必掛心腸！更使人感覺到世上的無味何况是我們這貧弱的掙扎呢！」×市塲已歷目前，便將我們的話句打斷、仍然得去敷衍着、幹塲裏的黑板上、寫着「爲伏暑故、自今日起、午後實行休市」圍觀的人、一個個樂得手舞足蹈、像小學生放伏假似的歡喜

午後歸來應了召君洗澡的邀請、疲懶的我從池子裏上來倒在床上、一味的酷睡、直到八點多鐘、召君等的不耐煩方把我叫了起來、匆匆的回來、櫃中已吃過飯了、爲了肚子的需求、買了幾個火食吃、才算混了下去

最後一夜的愁緒

（蕭江）

啊！這是最後的一夜、人生的末路
親愛的兄弟姊妹們喲！
你們雖是這般親熱的伴着我嬉笑閑談
但是我呢！那有那心腸來……
啊！今晚！只有今晚
從此天南地北欲相見分雲山隔！
愁如蜀山繞！
淚若黃河決！
心情悱惻！憶過去之時光想未來之離緒、
喲！親愛的、我親愛的兄弟姊妹們，你們眞是幸福兒喲！
與趣綿綿享着家庭團聚的甜蜜的快樂
惟我喲，孤羈異地落魄消魂
秋虫唧唧，
落葉蕭蕭！
使得我這孤寂嫩弱的心田裏愁緒焚焚！
欲哭無淚、
欲言又塞、
他年相見雖有日、
此時傷感若斷腸！

廿一、八、一四夜改削於南通市河岸自宅

深夜的愁聲

（董又三）

在一個囫圇般的小屋子裏面坐着一位年約二十許的青年他的屋子是很齷陋尤其垃圾的，他的左側只有一盞半明半暗的孤燈，與他作永聚不離的伴侶，他的頭如秋終的衰草似的垂委着眼如甜睡未醒的合閉着，一言不發，彷彿是有什麼憂愁事正在追思中，少刻一陣刺骨的秋風由那窗兒破處吹入，只聽他吁嘆的說道，唉！風喲風喲莫非說你也加入這殺人不及的惡團了嗎？現在我受了這惡劣環境的痛苦 鼓盆的悲傷已成了一個愁魔纏繞痛不欲生的人兒了如果你也贈愁與我，惡迫我 那麼他：我只可心横自殺了喲！說着他眼中止而又止的淚珠涵々的湧將出來，他一面落着淚，一面移動他那柴瘦多愁的弱軀，一步一步的來在那凉風慼々，四周暗暗的荒院，面抑一看，呀！但見夜色迷迷星月希希，如墨如漆，眞有對面不見之勢，他見了這黑暗的宇宙左右又無同伴，心中大生畏懼，急忙撤身同行仍進了他那久慮多愁的地獄度他那苦孤伶仃的深夜去了

八月三十一號修舊稿

無題

（素琴）

月兒遲緩的始步征途、
繁星迷笑着窺視靜界、
這渺茫的空間、
傳來悠悠的簫聲、
悠悠的悠悠的、
——對你獨鳴！
好甜美的歌喲！
怎不使你心醉魂消、

六、二五、塞北逃塚

心痕

（續）　（秋影）

同學從P地給我來一封信：「刻下將開學、各校甚擁擠、如能來時請從速爲荷、我在此甚好、精神亦佳」我接到了這封信、倒把我難住了、因爲我現在並沒有一定宗旨、叫我怎辦呢？唉！

×　×　×

金錢勢力眞大！我們東鄰一位女學生、平日品學兼優、並不盲從、她的唯一愛人是某校的高材生G時常在公園裏看着他們的倩影、她的心目中的未婚夫、也就是G了、不料想她的家庭嫌G家道不富、竟把她給了一個最有錢而就是她平日最煩惡的一位她從此就病了、因爲禮教的關係也不敢抵抗、後來直到結婚後半個多月、她就死了、唉！金錢勢力能要人的命！

×　×　×

這個地方我實在住膩了、並無散心的地方、各種景緻閉眼一想歷歷在目、除了看些刺激物外並沒有地方供我消遣、假設有在這時候我也不樂意去看、所以我想走一走、但是家庭能許可嗎？金錢能幫助你嗎？那塊地方好呢？這些問題阻攔我、我能擺脫開嗎？

×　×　×

前天在街上看見了一個人、剪了男子的分髮、穿一件男子式的紗大衫、竟穿了一双過膝的坤襪、當時我很莫明其妙、既然男子爲什麽要穿了一双坤襪、既然是女子爲什麽要男子裝修、眞是怪了！後來經旁人告訴我說那個人是一個女子！唉！時髦嗎？

×　×　×

這幾天精神忽然不暢快了、事事都懶得做，連一個稿子也沒有寫，有時拿起筆來，不知有什麽可寫看書吧！只覺眼前一行一行的黑字，不知說的是什麼！這就是所說的精神恍忽吧！

×　×　×

昨天精神强了一點、勉强的拿起一本早買還沒有看的書——斷鴻零雁記——剛看到四五頁、就覺得沒精神了！因爲這書上所敘的種種事情、和我差不多、不過作者的境遇也太黑暗了既已身入空門而又遇些令人鍾情的事、這能不使人悲慟嗎？我現在和作者研差的、不過還未身入空門吧了！可是我的哀史、又有誰知道呢！

×　×　×

H先生從地同來了、因爲那邊放了兩個月暑假他就便回來看看他的老母、昨天去看他、他對我說：「我現在沒有心求學了、你呢？」我說我到很想求學但是種種阻碍我、有什麽方法呢後來一問才知道我總未見的許多老友都在P埠哩！唉人們都能求學我呢！？

×　×　×

我的親戚從鄉間來、據他說現在鄉間的胡匪幾如牛毛、捐的無可捐、搶的無可搶、竟想些特別法子就是把你的墳地和房都給封上、如納錢來贖便罷、不然就掘你的墳、燒你的房、煉你的祖人骨尸！唉！這有多麽殘暴啊！

（未完）

我給你塑個臉兒

（白虹）

—給蘇菲—

菲、我給你塑個臉兒於淸溪之濱、
豎於白楊之森處接近少女之孤墳、
與白楊同牛凝視着急流之澎湃、
與孤墳常在期待那復活之靈魂、
冥中之阿丁她能善視你至將來人間之魔鬼慣於扯裂獨者之痴心、
情海之花已泊於淸溪之中流
雨後之玫瑰映紅多少之波汶
紅濤之蕩漾逐落紅已西去、
夕陽之彰射到獨者之墓濱、
你們握着手吧？盡述那衷腸
是在話着麽？呀！是在甜蜜的長吻！
酬歡、你酬飮於愛者之懷中
沉醉喲！醉舞於秋日之黃昏
淸溪之夜月煮群魚都逐浪與波、
結果並沒得到那乍湧之氷輪
敗絮羞搖自悲剎那的存在、
淵深岸險漁者喲！勿須勞神
是娛樂搗何以甘爲害群之惡耆？
是甜蜜鄉不要亂人家的好夢
龍崗常秀宅能護你到永久、
然、你喲！你莫永久在夢裏狂歡！
你聽、那鶴唳已遍了曠野、
悽切之西風飄來幾許之笳聲
贊頌、於光榮的時候固令人贊頌、
但我却憑弔憑弔你舊的人生
本來新任務已羅列於你的面前、
免不你拋掉那羅曼於克的開情？
拋掉了你羅曼提克的開情、
然、你莫輕擲了無價之人生
是乏味令我們有時感到失意

我以是人生程中之必要進的途經、
萬泉河泮、東陵陌上、西山坑景、北海划舟
菲！你合上眼瞧、都歷歷在目、
假使你將眼睜開、已成憶中的存在
菲、因我都給你影塑在臉兒上！
三更夢之無踪紅豆苗已枯萎
那失意置淩雲韻事付西風
今後那淚兒不復再流徃嘴裏
菲！將這一切一切喲！我替你置淸水中、
菲！期待那復活之靈魂與孤墳常在、

凝視那急流之澎湃與白楊同入夢鄉、
生、
於淸溪之濱我給你塑個臉兒、
誰給我攝個影兒於龍崗之峰
於金線河泮、
姑娘啊！
你要沉思！
您要靜想！
沉思過去
靜想已往
是否像海水一樣的渺々汒々
萬泉藝魂

遼濱小立

（小穎）

天生就這樣心兒閑散、
放浪形骸沈醉着湖山、
在秋風吹到營濱的時候、
憶起你留連在太子河邊、
我想如果夜幕和自然蜜吻、
月光洒漏在沈睡的人間、
那些礁石靜默着向浪頭孤立
我們也並肩輕語在遼水之畔
輕輕撫弄姊你的長髮披肩、
淡淡吟呻我也惺忪着倦眼、
望海天空濶靈海黝冥的幽渺
這便是天上何處更有人間？

—在營川—

一九三二、八、廿八

神秘的姑娘

天上人間
不知有多少情侶！
花影下樹陰中、
淡甜蜜的情話、
接着朱唇的香吻、
人間多少團圓！
人間幾許歡暢！
在這萬籟岑寂的深夜裏只有可憎的幻像啊與我愁病類壓
那窗前淸光皎潔的月亮伴我重新俑翅向流浪的園地而奔
回憶！
回憶已徃眞像夢的一樣、
感傷！
感傷蜜夢不能不享、
姑娘！
我夢寐中戀念着白姑娘啊！
我怎能忘吊您呢、怨那含情迷人的倘笑、
我怎能拋開您呢、您那嫩潔處女的心身、
姑娘啊！
您眞使我陶醉、
您眞使我迷魂、
我在那！我在那影前燈旁爲您不知飢了多少唇邊的血不知染濕了多少衣巾、
姑娘啊！
今夜今夜正是那初秋的月夜
天上銀盤似的月亮螢火似的星光
那淸涼新潔的露珠兒出現於草上花間
滴滴點點
好像和那天上的小星
閃閃爍爍

秋魂

（孫夕薔）

秋的權威嚴酷到這般
幾日前漫天夾路的碧葉兒已零落凋殘
長空的孤鴻被西風吹得嚶着號着與悲怨
洶湧的遼水裏風帆片片雪似的沙鷗翔躍於水面
孤魂不了當我在這海天寥濶的岸邊時候
回想三春之繁華花草都齊爭着嫵媚
那海岸的周旋礁石崎立和浪花爭研
更憶當留戀着數載的營濱故侶已都離散
往事喲！的確是不堪回首！
于今秋窻風雨只有我嘗試着沒落的生活於醜陋人間
于今喲只有黃的落葉冷的西風碧的潭水伴我孤單

—營濱嚴寺之傍師中校—　一九三二、八、卅

月夜

（雨時）

幽香而沈醉的夢、
漸漸賜給我們人間、
潔光所照的大我、
變成水晶似的天國、
將那一切的空間、
全都靜寂入睡了！
森林、
花叢、
伸出窈窕的枝兒、
美麗的葉兒也隨着她、
一起一覆表示她歡迎的態度
嬌小的花兒也現出笑容、
活潑的孩子、
在夜深人靜裏、
放出她們幽揚的心聲、
唱着歡迎月兒的歌、
牆隅的蟋蟀、
震動着弱小的翅兒、
也表現他一度的熱誠！

殘夢的靈花

（孫曼倚）

慘淡了靈魂紅燭暗灑血淚、飛
往事的殘影突將新夢拖回、
咦！這夢中的欣美爲誰而陶醉：
人生啊！何曾有整個的頹靡
朋友、且來飮一杯來飮一杯
無論是甜美的酒漿還是毒水
我們的心啊！却印迹着幻美
而那朶靈魂的鮮花終未枯萎

◇　◇　◇

息了、生命之火燄共雲逐飛
沉淪與歡樂並向我而譏誹！
啊！這腥臭的人間何能眠寢
奔狂着野獸啊！鞭着魔鬼

◇　◇　◇

燈紅綠酒皆失了眞純與虛美
生命的搖籃賜給我甜美在沉醉、

八、一四、桃南寄

你要切記

（雨時）

人！你要切記、你是萬物之靈！
將你所有的天智秉慧、
希望你在世界上盡力的供獻
把那黑暗的惡幕、
一致去吊、
露出光明美麗的佈景
映在我們的眼前、
物！你要切記、你賞盡天然的美！
餓時吃那神仙草菓、
渴時喝那甘泉淸漿、
寂寞了、
歌着、舞着、飛着、跳着、
這有多麽快樂！
山！你要切記　你有很大的偉力！
睜眼一看：
惡煙瘴氣、繞滿全球、
勞勞碌々不過求之速死！
你坐在淸雅的天國裏、
何等的逍遙？
水！你要切記你是最純潔的
怎不把掩蓋的世界、
洗得像月亮那般的漂亮？
何必將你的威權驚濤破浪、

不住的翻騰？
你要靜些！
你要靜些！

我那能捨你

（性禪）

青青的山、
潺々的流水
無心似覺有心、
你我不見的時間、
已經逾月了！
每日孤寂無聊、
伴着、我的、只有風霜雨……日、
安慰我的、只有孤枕殘灯……：茶鐺、
山是依舊的青々
流水依舊的潺々、
風聲鳥聲似一齊屏了聲息？
自從別後、
離緒萬千、
但當我呵！振筆欲書、
苦又無從說起！
你我雖有親切的關係、
—雖有相護：關係、
但當我呵！淸醒轉來、
却總在夢裏！
無心似覺有心、
把你我猝遇在此間
我已把你印入我的腦海裏
親愛的倚非哥呵！
秋初多麽淸涼？
我憔悴的心頭、
彿無日不在愁園裏！
青青的山、
潺潺的流水、
敬愛的非哥！我那能捨你憔

一九三二、八、十五　漂於瀋水

浪

（雨時）

美麗的白鷗不在在你頂上飛舞着！
好比戰塲上的、
飛機、和步隊、
進攻似的、
不住奔騰、
偉大的岫涯、
被你一起一覆的擁力、
一塊一片的堆塌！
日暮紅霞出來、
越發現出你的豪容、
金蛇般一閃一閃的串動、
要問你：
有多大的勇力？
有幾何的永壽？
因何不斷的、催殘
無數的青年、
變成蒼白的枯骨了！
你蕩着、
一朝一夕不住的蕩着！

感舊

（白虹）

—獻給營濱師校的夕薔君—

人事匆々難憶那綺旎的當時
營師的故友都悵惘着別話悽々
深深的潭水桃花故人兒蓬梗千里
對長風巨浪友們都徘徊低首抵泪

×　×　×

營師校的風雨聯床屋梁落月、
朝夕的晤對着我們柳陰奏曲
上帝與人彷彿故作難爲與煩惱
計別後花事匆々又將浪度年餘

×　×　×

孤燈寒榻對幾部殘書獨自懶睡
風雨憐菴楞寺鐘聲又送來秋的消息
我是在人海渦漩中浮沉生活日將沒落
朋友們起來罷看人生虛幻努力尋求着眞實

×　×　×

憶別後征鴻似的彳亍于駐畢山頭
也曾猖狂嘯傲浪跡在太子河濱
雖然營濱風雨縈廻我的十年魂夢
奈何黃花滿地于今芳草萋迷我的遊踪

—YK—　一九三二、九二

美人蕉

（倚非）

艷色嫋都的美人蕉、
是花叢中婀娜的皇后、
是宮闈裏嫵媚的嬪媛、
美術光澤的烏髮、
華麗桃色的俊臉、
纖細的柳腰、
翡翠的粧容、
巧笑迷々一双杏核似的秋波情眼、
睥眤了凡世一切的一切、
超群的美麗、嬌羞了絕世的佳人！
你的美不是在眼里流露的熱情、
你的、美不是在雋臉上含笑的翳意、
美在可愛的一片聖潔丹心、
美在可愛的英慧和聰敏、
愛的酒灌發了心之花、
情絮支配了苟活的殘生、
繼續跳躍前人漫々的情踪！
綠碧油青芭似的婷々嬝々的窈窕、
懷蓄了青春之花的戀請心潮
嘲笑了公子王孫的章臺走馬
哭煞了寒畯士子的生活之淚！
秀娟艷婉戀慕可愛的美人蕉
綠水池畔憑欄杆、
錦漪的流水映成一湖赤血碧淚、
紅的深處是嬌艷的倩影、
血紅似的初戀的丹心
「碧淚」似失戀的流涕！
美蕉你托住了舉世的殘喘蒼生、
情丹筏渡了多少情種、
遺下了幾許愛的生命、
安慰了殘生、
敷衍了生命、
繼續跳躍前人漫漫的情踪！

致中於大連一九三二秋

發行人　王平山　編輯人　金念什　印刷人　金慕韋